

# **RELATÓRIO DA ADMINISTRAÇÃO E DEMONSTRAÇÕES CONTÁBEIS DO ANO 2021**

**SUMÁRIO****RELATÓRIO DA ADMINISTRAÇÃO**

|  |    |
|--|----|
| Administração                              | 2  |
| Geração e distribuição de energia elétrica | 3  |
| Área técnica                               | 5  |
| Segurança no trabalho                      | 12 |
| Comunicação e educação                     | 14 |
| Tecnologia da informação                   | 15 |
| Desempenho econômico e financeiro          | 17 |
| Gestão                                     | 18 |
| Agradecimento                              | 22 |

**DEMONSTRAÇÕES CONTÁBEIS**

|  |    |
|--|----|
| Balanco patrimonial  | 23 |
| Demonstrações das sobras ou perdas   | 24 |
| Demonstração do resultado abrangente e da composição das sobras do exercício | 25 |
| Demonstração do fluxo de caixa pelo método indireto                          | 26 |
| Demonstração das mutações do patrimônio líquido                              | 27 |
| Demonstração do valor adicionado   | 28 |

**Notas Explicativas da Diretoria sobre as Demonstrações Contábeis**

|   |           |
|---|-----------|
| Nota 01 - Contexto operacional  | 29        |
| Nota 02 - Contratos de permissão  | 29        |
| Nota 03 - Apresentação das demonstrações contábeis                                    | 29        |
| Nota 04 - Alterações em práticas contábeis  | 29        |
| Nota 05 - Sumário das principais práticas contábeis                                   | 29        |
| Nota 06 - Caixa e equivalentes de caixa   | 31        |
| Nota 07 - Consumidores  | 32        |
| Nota 08 - Serviços em curso   | 32        |
| Nota 09 - Tributos compensáveis   | 32        |
| Nota 10 - Estoques  | 32        |
| Nota 11 - Ativos financeiros setoriais  | 33        |
| Nota 12 - Despesas pagas antecipadas  | 33        |
| Nota 13 - Outros ativos circulantes   | 33        |
| Nota 14 - Outros ativos não circulante  | 33        |
| Nota 15 - Investimentos   | 34        |
| Nota 16 - Intangível  | 34        |
| Nota 17 - Fornecedores  | 37        |
| Nota 18 - Empréstimos e financiamentos  | 37        |
| Nota 19 - Obrigações sociais e trabalhistas   | 37        |
| Nota 20 - Tributos, impostos e contribuições sociais                                  | 38        |
| Nota 21 - Encargos setoriais  | 38        |
| Nota 22 - Passivos financeiros setoriais  | 38        |
| Nota 23 - Outros passivos circulantes   | 39        |
| Nota 24 - Provisões para contingências  | 39        |
| Nota 25 - Patrimônio líquido  | 39        |
| Nota 26 - Ingressos/receitas operacionais   | 40        |
| Nota 27 - Dispêndios/custos/despesas operacionais                                     | 41        |
| Nota 28 - Instrumentos financeiros  | 41        |
| Nota 29 - Demonstração do resultado segregado por atividade                           | 43        |
| Nota 30 - Demonstração tributável do resultado - operações com associados e terceiros | 44        |
| <b>Parecer do Conselho Fiscal</b>   | <b>45</b> |
| <b>Relatório dos Auditores Independentes</b>  | <b>46</b> |

## ADMINISTRAÇÃO

Senhores (as) associados (as),

É com imensa satisfação que apresentamos o relatório de atividades e investimentos realizados no decorrer do exercício social de 2021, assim como as demonstrações contábeis elaboradas em consonância com a legislação societária brasileira, acrescidas do balanço socioambiental, que espelha as ações sociais e ambientais da Cooperativa de Distribuição e Geração de Energia das Missões – Cermissões, para os associados, clientes, sociedade, parceiros, consumidores e colaboradores da Cooperativa.

A Cooperativa de Distribuição e Geração de Energia das Missões Cermissões, atua no segmento de geração e distribuição de energia elétrica, aproveitando a bagagem de conhecimentos técnicos e gerenciais acumulados ao longo de 61 anos de existência. Em sua estrutura conta com equipes próprias para construção e manutenção de redes elétricas, oferece ao seu quadro funcional toda infraestrutura necessária para prestação de serviços com excelência, fator que reflete diretamente nos índices de satisfação do consumidor, garantindo agilidade no atendimento, estabilidade e segurança na prestação dos serviços da Permissionária.

O ano de 2021 foi difícil para todos os seguimentos da sociedade brasileira, reflexo da crise mundial provocada pela Pandemia do Coronavírus. Mesmo diante das dificuldades enfrentadas, a Administração da Cermissões cumpriu seu planejamento de investimentos, obras e melhorias previstas para o exercício de 2021.

Fruto do trabalho sério, responsável e permanente, com zelo pelo recurso disponibilizado pela família social, a Cermissões fez história e vem ocupando posição destaque como Permissionária de energia e mais uma vez garantiu seu espaço entre as três melhores distribuidoras de energia elétrica do Brasil. Os indicadores de qualidade constantes neste relatório demonstram que a cada ano é possível avançar em todas as frentes de atuação, e alcançando melhores resultados.

O trabalho contínuo, de melhorias em todas as áreas, não objetiva apenas competir pela melhor colocação entre as demais distribuidoras do setor elétrico brasileiro, mas cumprir com a responsabilidade de oferecer aos associados/consumidores energia com a melhor qualidade e segurança, garantindo à comunidade a estabilidade da ENERGIA ELÉTRICA. Os investimentos aplicados em treinamentos e qualificação profissional refletem diretamente na qualidade da prestação de serviços à população que vive e aposta no crescimento da nossa região.

Em 2021 a Administração da Cermissões concluiu a edificação do Posto de Atendimento no município de São Miguel das Missões, o qual está localizado próximo ao Sítio Arqueológico São Miguel Arcanjo, Patrimônio Histórico da Humanidade. O prédio foi projetado e possui a infraestrutura necessária para manutenção e aprimoramento do atendimento aos associados e clientes do município Miguelino. No mês de novembro, foi colocada em operação a Saída de Linha – SAG -2, da Subestação da CEEE de Santo Ângelo, possibilitando a liberação de carga para irrigantes e demais setores produtivos dos municípios de Santo Ângelo, Entre-Ijuís, Vitória das Missões e São Miguel das Missões. Estes investimentos são imprescindíveis, se levarmos em conta que o consumo rural aumentou 89% no último trimestre do ano. Outro grande investimento da Cermissões, projetado e iniciado em 2021, foi a substituição da tubulação da adutora da MCH (Micro Central Hidroelétrica) Claudino Fernando Piccoli, localizada no Rio Comandai, na divisa dos municípios de Santo Ângelo e Giruá. A preocupação da Administração da Cermissões é extensiva com o bem-estar dos funcionários, e para isso adquiriu 70 novas camas e colchões para os alojamentos e Postos de Atendimento. Também alterou o plano de saúde oferecido aos funcionários, o qual passou a ter abrangência em todo o território nacional.

Para atender as exigências determinadas para operação das Geradoras de Energia, foram plantadas quatro mil e novecentas mudas de árvores nativas e nativas frutíferas em conformidade com as solicitações para licença de operação expedida pela Fepam.

No mês de julho de 2021 entrou novamente em operação a Fábrica de Postes da Cermissões. Postes de diferentes bitolas são fabricados para manutenção das atuais, e construção de novas redes. A qualidade do material utilizado na fabricação dos postes, traz a garantia de qualidade e maior durabilidade dos mesmos. A Cermissões realizou várias melhorias ao longo de 2021, na parte estrutural da Fábrica de Postes, desde a cobertura de toda área industrial, fechamento das lateais do silo que armazena o cimento, substituição da monovia que retira os postes da parte interna da fábrica, e o isolamento da área industrial. Atualmente oito funcionários trabalham na fabricação dos postes.

No decorrer de 2021 foram construídos e colocados em operação redes de baixa e média tensão, instalados novos transformadores (incluindo novas ligações e reforços de redes), implantados novos postes, num total de 724 projetos executados que estão descritos no capítulo 3. Durante o ano a Cooperativa registrou o acréscimo de 397 novos associados que passaram a contar com os benefícios da energia elétrica em suas propriedades, encerrando o ano de 2021 com 31.479 famílias associadas, aumentando o quadro social em 1,20% em relação a 2020.

A Cermissões tem trabalhado intensamente para aproximar cada vez mais a Cooperativa de seus associados. Seguindo a premissa de que é preciso manter os beneficiados bem informados sobre as atividades e investimentos da Cooperativa, e cumprindo as orientações das autoridades sanitárias que impossibilitaram a realização das Miniassembleias, intensificou-se o contato de suas equipes diretamente com

os associados, e ampliou a utilização das mídias sociais da Cooperativa, fazendo transparecer de forma imediata as ações desenvolvidas pela equipe diretiva, sempre com o objetivo de atender os associados e clientes com energia de qualidade.

O foco da Cermissões está concentrado no fornecimento de energia aos seus associados e clientes, e a demanda de consumo aumentou visivelmente em 2021, principalmente em função dos investimentos feitos por agricultores em sistemas de irrigação e armazéns para secagem de grãos, e dos investimentos de produtores de leite, suinocultores e proprietários de confinamentos em novos equipamentos que aumentam a produtividade e a rentabilidade destas classes produtoras. A Cermissões tem investido permanentemente para atender toda essa crescente demanda do setor produtivo, e isso irá refletir economicamente na receita dos municípios, principalmente neste ano de prolongada estiagem e onde foi viável a instalação de sistemas irrigatórios. O peso econômico da quebra de safra 2021/2022, será amenizado em função da preocupação da Cermissões em atender seus associados irrigantes com energia de qualidade, pois quem não tem irrigação, não produziu e automaticamente não gerou renda para os municípios.

Na pesquisa de satisfação dos consumidores referente ao 3º trimestre do ano de 2021, a Cermissões obteve nota 94,90, onde ficou demonstrado o alto índice de contentamento dos associados, quanto ao trabalho desenvolvido pela Administração da Cooperativa.

A Cermissões possui certificação na ISO 9001 fazendo com que a qualidade dos serviços prestados apresente evolução constante.

## GERAÇÃO E DISTRIBUIÇÃO DE ENERGIA ELÉTRICA

### Geração

A Cermissões possui em sua estrutura de geração própria, a PCH Rio Ijuzinho (3,6 MW) e CGH Claudino Fernando Piccoli (0,35 MW), a subestação São Miguel Arcanjo (12,5 MW na tensão 69/23,1 kV) e Subestação Santo Antônio (25 MW na tensão 69/23,1 kV). Também em sua malha elétrica a Cermissões conta com 8,97 km de linha de distribuição de 69 kV e 6.280 km de redes de distribuição de 23,1 kV, sendo responsável pelo suprimento de energia elétrica a boa parte da Região das Missões no Estado do Rio Grande do Sul.

Embora os percentuais de geração da Cooperativa, sejam mínimos em relação a toda a energia gerada e distribuída no estado do Rio Grande do Sul, as centrais de geração hídrica cumprem um papel importante dentro do setor elétrico por promoverem a descentralização da geração, assim como, pelo fato de atuarem como reguladoras de tensão e redutoras de tarifas. Devido ao fato da variação de consumo provocado por grandes irrigações instaladas na área de permissão e sua direta relação com os fatores climáticos, gerando grande instabilidade na contratação de energia, fator que tem gerado multas devido à variação de consumo. A Cermissões realizou no dia 06/10/2020 Leilão Conjunto de Compra de Energia Elétrica com a Certhil, Cooperluz e Crerol o qual, foi homologado pela ANEEL através do Despacho nº 3.256 de 17/11/2020 aumentando assim, a flexibilização na contratação de energia e redução no custo de compra de energia. Esta nova modalidade de compra de energia terá início em 01/01/2022.

### Distribuição

A permissionária distribui energia elétrica em 26 dos 497 municípios do estado do Rio Grande do Sul.

**Ligação de consumidores** - foram realizadas, no ano de 2021, 764 novas ligações sendo 449 residenciais, 36 comerciais, 265 rurais e 14 nas demais classes totalizando 27.629 consumidores atendidos pela permissionária, número 1,50% superior ao ano de 2020.

**Comportamento do mercado** - A geração de energia da permissionária no período de janeiro a dezembro de 2021 foi de 13.764,039 MWh (12.939,367 MWh em 2020).

| Balanco Energético em MWh | 2021        | 2020        |
|---------------------------|-------------|-------------|
| Geração própria           | 13.764,039  | 12.939,367  |
| Disponibilidade           | 149.643,873 | 154.686,235 |
| Fornecimento              | 143.856,039 | 147.281,992 |
| Perdas                    | 5.787,834   | 7.404,243   |

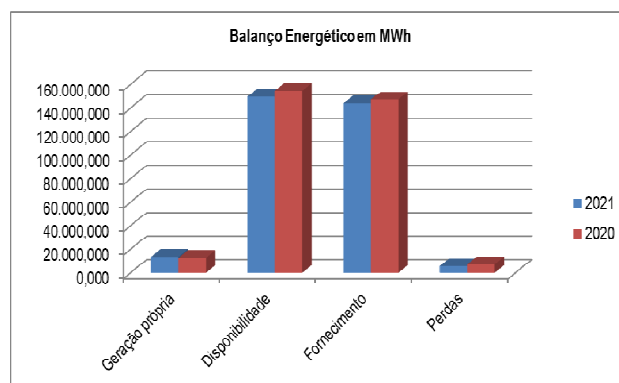

**Distribuição direta por classe de consumo** - O consumo de energia elétrica na área de atuação da permissionária no ano 2021 foi de 143.856,039 MWh, tendo apresentado uma redução de 2,33% em relação a 2020. O segmento do mercado que mais contribuiu para esse resultado foi à classe industrial. A seguir são apresentados resultados sobre o consumo e sua variação no período:

| Consumo por classe de consumidores em MWh |                    |                    |              |
|---|--------------------|--------------------|--------------|
| Classe                                    | 2021               | 2020               | %            |
| Residencial                               | 22.592,489         | 20.629,942         | 9,51         |
| Industrial                                | 3.042,604          | 5.458,910          | -44,26       |
| Comercial                                 | 12.089,578         | 13.358,754         | -9,50        |
| Rural                                     | 95.593,324         | 97.983,465         | -2,44        |
| Poder Público                             | 3.165,097          | 3.148,266          | 0,53         |
| Iluminação Pública                        | 6.020,481          | 5.338,445          | 12,78        |
| Serviço Público                           | 1.006,140          | 1.062,711          | -5,32        |
| Consumo Próprio                           | 346,326            | 301,499            | 14,87        |
| <b>Total</b>                              | <b>143.856,039</b> | <b>147.281,992</b> | <b>-2,33</b> |

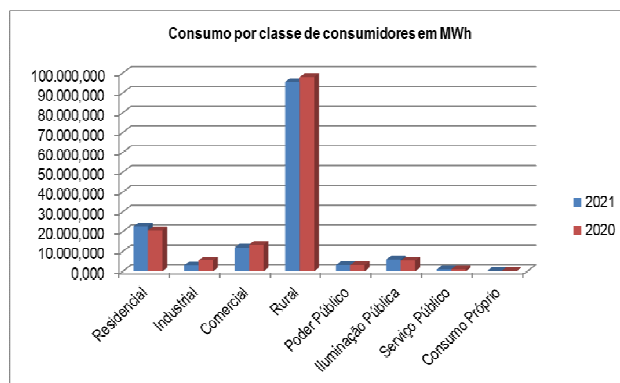

**Receita** – A receita decorrente do fornecimento de energia elétrica no exercício, líquida do ICMS, importou em R\$ 85.304.011,62 conforme quadro a seguir:

| Receita Líquida em R\$ |                      |                      |              |
|------------------------|----------------------|----------------------|--------------|
| Classe                 | 2021                 | 2020                 | %            |
| Residencial            | 15.097.784,74        | 13.141.971,88        | 14,88        |
| Industrial             | 1.845.052,54         | 2.423.613,12         | -23,87       |
| Comercial              | 8.681.107,63         | 9.470.435,06         | -8,33        |
| Rural                  | 54.223.927,86        | 47.216.675,95        | 14,84        |
| Poder Pública          | 2.252.625,02         | 2.130.730,81         | 5,72         |
| Iluminação Pública     | 2.544.266,87         | 1.961.601,59         | 29,70        |
| Serviço Público        | 659.246,96           | 626.459,59           | 5,23         |
| <b>Total</b>           | <b>85.304.011,62</b> | <b>76.971.488,00</b> | <b>10,83</b> |

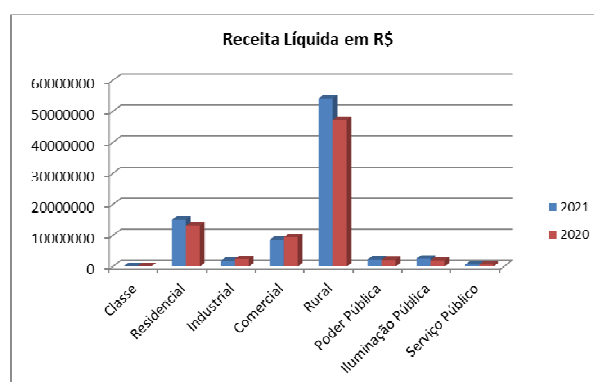

**Número de consumidores** - O número de consumidores faturados em dezembro de 2021 apresentou um crescimento de 1,50% sobre o mesmo mês do ano anterior, como se pode observar no quadro a seguir:

| Número de consumidores |               |               |             |
|------------------------|---------------|---------------|-------------|
| Classe                 | 2021          | 2020          | %           |
| Residencial            | 11.271        | 10.229        | 10,19       |
| Industrial             | 17            | 15            | 13,33       |
| Comercial              | 932           | 1.484         | -37,20      |
| Rural                  | 14.844        | 14.918        | -0,50       |
| Poder Pública          | 485           | 486           | -0,21       |
| Iluminação Pública     | 42            | 50            | -16,00      |
| Serviço Público        | 21            | 21            | 0,00        |
| Consumo Próprio        | 17            | 17            | 0,00        |
| <b>Total</b>           | <b>27.629</b> | <b>27.220</b> | <b>1,50</b> |

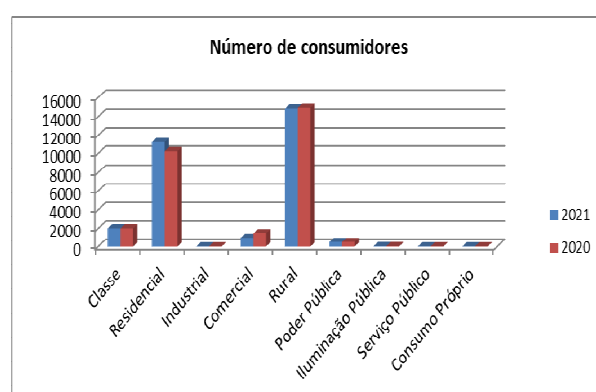

**Tarifas** - A tarifa média de fornecimento de energia elétrica em 2021, atingiu R\$ 592,98/MWh, com um aumento de 13,47% em relação a 2020. As tarifas foram homologadas pela Resolução Aneel de Nº 2.904, de 27 de julho de 2021.

| Tarifa média de fornecimento em R\$/MWh |         |
|---|---------|
| Classe                                  | R\$/MWH |
| Residencial                             | 668,27  |
| Industrial                              | 606,41  |
| Comercial                               | 718,07  |
| Rural                                   | 567,24  |
| Poder Pública                           | 711,71  |
| Iluminação Pública                      | 422,60  |
| Serviço Público                         | 655,22  |

## ÁREA TÉCNICA

A cada ano que passa a Cermissões cresce em quantidade, qualidade e exigências, fator este que determina o crescimento da Cooperativa, de seus associados e reconhecimento nacional. Destaca-se o aumento nos pedidos de energia para atender novas irrigações e armazéns de grãos, devido ao desenvolvimento do agronegócio. Destes o que mais tem impactado, são os pedidos de energia para atender as irrigações, pois geralmente exigem demandas altas de energia devido à potência elevada de seus motores, e isso acabou exigindo investimentos em subestações e redes troncais para possibilitar as liberações de carga.

Para garantir maior confiabilidade técnica procurando melhorar o serviço prestado aos consumidores e suportar o crescimento, investiu-se em interligação de alimentadores, na instalação de novos transformadores, religadores automáticos, reguladores de tensão, banca de capacitores fixas e automáticas, sendo a maior parte destas telecomandados de forma estratégica. Substituídos e reconduzidas redes de Baixa Tensão, na grande maioria utilizando condutores isolados, adicionado fases em redes de Média Tensão monofásicas para trifásicas com condutores de bitolas: 4, 1/0, 4/0, 336,4 e redes compacta com cabo protegido 35mm<sup>2</sup>, 70mm<sup>2</sup> e 185mm<sup>2</sup>, realizadas manutenções preventivas e corretivas, representados pela execução de 724 projetos bem como nas alterações das redes existentes com reforço de rede para aumento de carga em toda a área da Cermissões, onde foi aplicado o total de R\$ 15.825.721,84. Foram percorridos 963.145 km para construção e manutenção de redes e plantões de atendimento.

Em 2021 devido à pandemia coronavirus a continuidade de reuniões com as Cooperativas coirmãs no programa de padronização de materiais, serviços operacionais e segurança no trabalho foram limitadas e ocorreram por vídeo conferência, mas continuou-se este trabalho em equipe onde foram revisados os manuais de padronização de serviços e segurança no trabalho, bem como constantes ajustes do regulamento de instalações (RIC MT e RIC BT padrão Fecoergs) e padronização de documentos. Mesmo com a pandemia, foram feitos todos os treinamentos possíveis necessários relacionados a segurança do trabalho com os colaboradores da cooperativa, entre eles treinamentos e reciclagens de NR10, eletricidade básica, NR 35, reciclagem para equipe de linha viva, curso de guindaste, de motosserra, entre outros.

Continuamos com um avanço progressivo em inovação na construção de redes, onde a orientação técnica é que sejam construídas apenas redes que apresentem alta confiabilidade e de fácil acesso, assim proporcionando um resultado em redução no tempo médio de atendimento e indicador de continuidade em dias de tempestade. Por exemplo, as redes com estruturas compactas e multiplexadas, estão sendo construídas em áreas urbanas e parcialmente em trechos rurais onde apresentam muitas vegetações.

O CAC (Central de atendimento ao cooperado/consumidor) tem o número 0800 541 1122 que está à disposição para solicitação de serviços, reclamações e informações, através dele melhoramos nosso serviço. Em 2021 foram registradas 70.616 chamadas no CAC.

Após uma campanha intensiva estamos com um alto índice de ligações de associados, que ao telefonar tem em mãos o código do cliente (que se encontra junto à fatura de energia), o que agiliza o atendimento telefônico podendo com isto atender mais associados em um menor tempo, tornando assim o atendimento ágil e satisfatório a ambas as partes.

De acordo com o padrão do sistema elétrico nacional, a área de permissão da Cermissões foi dividida em dois conjuntos para melhor apurar os índices de atendimento comercial e técnico os quais estão no quadro abaixo demonstrando, consecutivamente, os indicadores 2020 e 2021 totais anuais (considerando os defeitos de origem interna e externa):

| <b>Ano 2020</b>          |                  |                  |             |
|--------------------------|------------------|------------------|-------------|
| <b>Conjunto Elétrico</b> | <b>DEC Total</b> | <b>FEC Total</b> | <b>TMAE</b> |
| Conjunto 1 (Fronteira)   | 19,53            | 10,98            | 104,10      |
| Conjunto 2 (Missões)     | 12,00            | 8,75             | 110,85      |

| <b>Ano 2021</b>          |                  |                  |             |
|--------------------------|------------------|------------------|-------------|
| <b>Conjunto Elétrico</b> | <b>DEC Total</b> | <b>FEC Total</b> | <b>TMAE</b> |
| Conjunto 1 (Fronteira)   | 12,34            | 9,71             | 93,05       |
| Conjunto 2 (Missões)     | 11,88            | 14,68            | 96,25       |

DEC - durações equivalente de interrupções por consumidor

FEC - frequência equivalente de interrupções por consumidor

TMAE - tempo médio de atendimento

Comparando os resultados de índices totais de 2020 com os totais de 2021, obtemos alguns resultados satisfatórios como:

- no conjunto 1 redução de 36,81% no DEC;
- no conjunto 2 redução de 1% no DEC;
- no conjunto 1 redução de 11,56% no FEC;
- no conjunto 2 acréscimo de 67,77% no FEC;
- no conjunto 1 redução de 10,61% no TMAE;
- no conjunto 2 redução de 13,17% no TMAE.

Buscando maior agilidade e confiabilidade no atendimento aos consumidores, deu-se sequência no trabalho de telecomando e automatização das chaves religadoras automáticas, contemplando também os demais equipamentos especiais como os capacitores automáticos e reguladores de tensão.

No caso das religadoras automáticas, temos mais de 98% delas já telecomandadas e essas possibilitam "ligar e desligar" diretamente do COD (Centro de Operação e Distribuição) por telecomando, não sendo mais necessário o deslocamento de uma equipe de plantão em defeitos transitórios, ou seja, desligamentos ocasionados por descargas elétricas, pássaros e outros tipos de problemas que causam o desligamento temporário das redes elétricas na qual não é necessária a intervenção das equipes para resolver o problema.

Parte dos capacitores automáticos também foi e está telecomandada, dando a mesma capacidade para o operador "ligar e desligar" direto do COD, e servem para melhorar o fator de potência da rede, de acordo com o funcionamento das grandes irrigações, que possuem um comportamento dependente de situações climáticas extremamente variáveis. Observa-se que, quando é mencionado o objetivo de melhorar o fator de potência da rede, refere-se a reduzir o carregamento de rede, transformadores de subestação e consequentemente melhorar o nível de tensão e perdas destes, em situações de cargas muito elevadas.

Os próximos passos dessa automação continuam sendo para os reguladores de tensão, uma vez obtendo o controle via telecomando, isso reduz significativamente o tempo que leva para realizar manobras de rede, onde muitas vezes é necessário ajustar o nível de tensão da rede, para atender a carga transferida. Esse controle possibilita que o operador realize os ajustes necessários durante a manobra diretamente do COD, evitando o deslocamento de uma equipe até este equipamento e, agilizando o tempo do atendimento necessário para tal atividade, permitido também o acompanhamento dos níveis de tensão do alimentador.

O telecomando destes equipamentos entre as qualidades citadas, também possibilita o monitoramento dos níveis de tensão e corrente que está circulando nestes pontos, auxiliando assim a garantir a qualidade na energia distribuída.

### **Principais obras realizadas**

A seguir apresentamos a relação dos principais grupos de obras realizadas no ano de 2021 na área de atuação da Cermissões:

|   | Quantidade  | Valor (R\$)  |
|---|-------------|--------------|
| Obras de expansão e melhorias (redes novas e reforço)         | 330 un      | 8.156.265,16 |
| Obras de expansão e melhorias (redes novas e reforço com ERD) | 69 un       | 3.303.941,38 |
| Reforço por níveis de tensão (Prodist 8)                      | 80 un       | 1.417.434,37 |
| Instalação de equipamentos especiais                          | 09 un       | 518.419,95   |
| Obras com custo total do solicitante                          | 20 un       | 350.651,47   |
| Manutenção de redes preventivas                               | 06 un       | 27.751,31    |
| Manutenção de redes corretivas                                | 191 un      | 537.477,04   |
| Reflorestamento obrigatório                                   | 6.400 mudas | 19.200,00    |
| Limpeza de faixa de servidão de redes elétricas               | 63.412 km   | 807.607,10   |
| Ordens avulsas (Sistema de medição)                           | 38 un       | 1.512.309,80 |

Entre as principais obras executadas em 2021 destacam-se:

- Construção de saída de linha e alimentador com extensão de 14 km com condutores 3#336,4CAA para interligar subestação da CEEE em Santo Ângelo-RS, com a Usina Ijuizinho de propriedade da Cermissões em Entre-Ijuis, com investimento de R\$ 5.173.221,25. Com este investimento foi e esta sendo possível atender ao crescente aumento nos pedidos de energia principalmente para atender irrigações na região de Entre-Ijuis, São Miguel das Missões, Eugênio de Castro e de Jóia. Esta rede esta interligada e possibilita a energização caso necessária transferência de carga ou manobra emergencial da Cidade de São Miguel das Missões, Vitória das Missões, Caibaté e Mato Queimado.

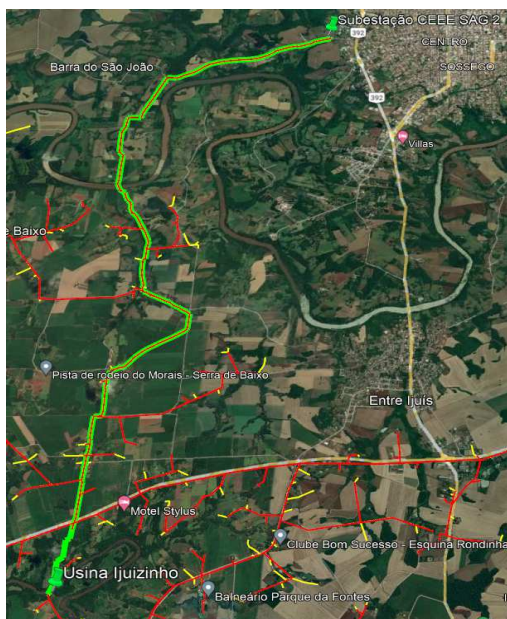



- Construção de 3 km de rede troncal com condutores 3#336,4CAA para interligar a Usina Ijuzinho em Entre Ijuis com a Esquina Missões, possibilitando a desativação de alimentador sobrecarregado com condutores finos que cruzava sobre a APP do alague da Usina e também a liberação de carga para a região de Eugênio de Castro, Jóia e São Miguel das Missões, com investimento de R\$ 612.685,57.



- Reforços de rede com recondutoramento e deslocamento de rede troncal de local de difícil acesso com extensão de 11 km com retirada de condutores 3#2/0 CAA com mais de 40 anos de existência e implantação de condutores 3#4/0 CAA interligando a Esquina Missões com o Carajazinho em Entre-Ijuis, aumentando assim a eficiência e capacidade do alimentador para possibilitar liberação de mais ligações principalmente de irrigantes, com investimento de R\$ 1.052.877,83.

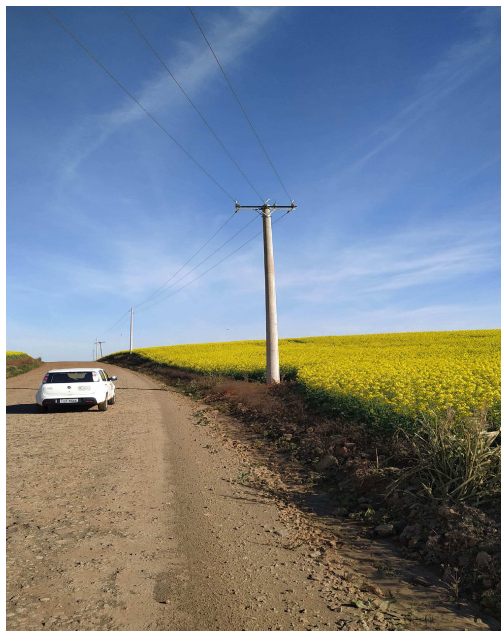

- Reforço de rede troncal com recondutoramento e deslocamento em uma extensão de 2,8 km onde foram substituídos condutores 3#2/0 CAA por condutores 3#4/0 CAA de local de difícil acesso para a beira da estrada interligando o Carajazinho com a Lagoa da Mortandade em Eugênio de Castro para atender solicitação de fornecimento para irrigação com investimento de R\$ 373.070,94.

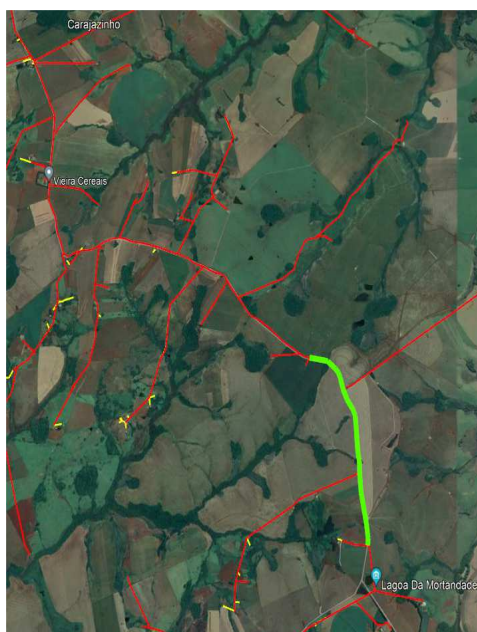

- Recondutoramento de 8 km rede trifásica onde foram substituídos condutores 3#4CAA por condutores 3#1/0CAA aumentando assim a eficiência e capacidade do circuito para atender solicitação de demanda para irrigação em São João das Missões - São Miguel das Missões com investimento de R\$ 434.489,96.



- Construção e adição de fase de 3,8 km para atender solicitações de aumento de carga e ligação nova para pivô de irrigação na Vista Alegre - Caibaté, deslocando rede de local de difícil acesso e de APPs para a beira da estrada, com investimento de R\$ 253.878,73.



- Adição de fase em 2,3 km para atender solicitação de aumento de carga e pedido de rede trifásica na Linha Passo Novo em Caibaté, com investimento de R\$ 204.597,24.



- Instalação de chave de manobra telecomandada entre as cidades de Caibaté e Mato Queimado para facilitar a identificação e isolar área em caso de defeito no alimentador (possui a finalidade de isolar a área com defeito e deixar o restante energizado), com investimento de R\$ 46.306,78.



## Qualidade da energia elétrica

Apresentamos o relatório de danos elétricos e de níveis de tensão de fornecimento e medidas amostrais da ANEEL extraídos dos sistemas E2 Comercial para os dados referentes a Danos Elétricos Prodist 9 e para os relatórios de qualidade de energia elétrica COD Useall para os relatórios de Qualidade do Produto, Prodist 8. Dados estes fornecidos pelo setor de Qualidade de Energia Elétrica, referente à data de 01/01/2021 à 31/12/2021.

### Conformidade de níveis de tensão

De acordo com as informações referentes a reclamações por níveis de tensão e medidas amostrais permanente por sorteio da Aneel, em atendimento ao Prodist módulo 8 referentes a qualidade do produto, foram 64 processos distribuídos da seguinte forma:

- ✓ 11 procedentes com necessidades de obras ou melhoria;
- ✓ 11 procedentes regularizadas no primeiro atendimento;
- ✓ 35 improcedentes;
- ✓ 7 em análise;

Referentes a medição amostral permanente de níveis de tensão foram 167 processos:

- ✓ 3 encerrados;
- ✓ 135 em análise/medição
- ✓ 29 normalização;



No relatório de medição de tensão por análise entram as medições amostrais permanente como procedentes, pois são dispensadas do primeiro atendimento e entram diretamente na fase de medição de tensão pelo medidor.

De acordo com os gráficos acima, cerca de 72,3% das medições são referentes a amostras sorteadas pela Aneel de acordo com prodist. 8. Os 27,7% restantes tem como origem eventuais reclamações de associados/consumidores, onde 77,1% destas reclamações são classificadas como procedentes, 15,2% improcedente, 4,8% foram possíveis regularizar no local e 3,0% encontram-se em fase de análise. Em alguns casos foi necessário ações de maior porte, como por exemplo, uma obra de reforço ou ajuste de tensão na rede primária.

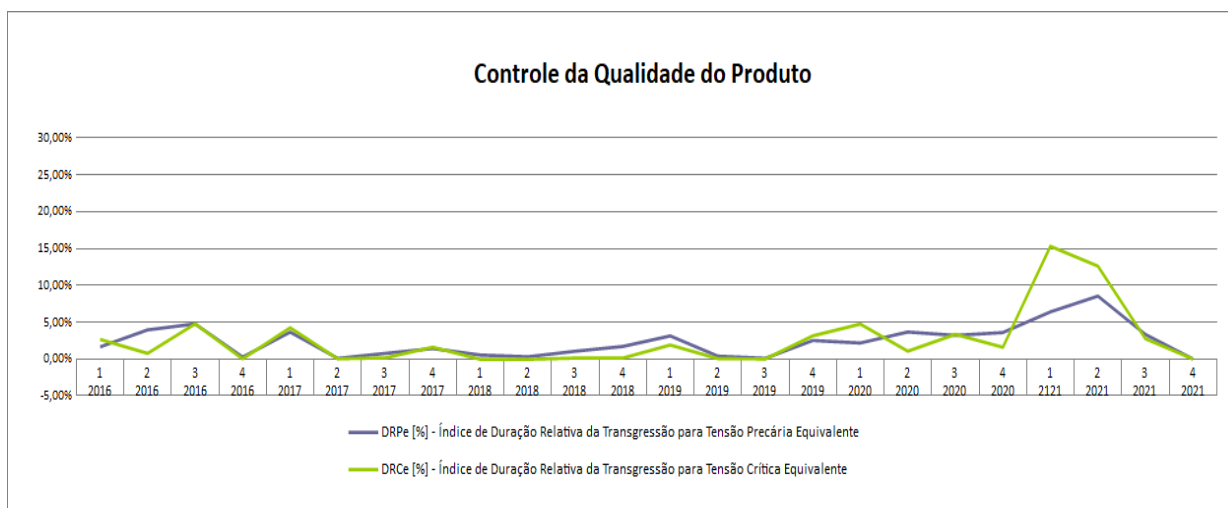

Em relação à qualidade do produto, de acordo com o mencionado anteriormente, periodicamente são instalados medidores de energia em unidades consumidoras sorteadas pela ANEEL para monitorar a qualidade de energia elétrica permanente fornecida aos associados/consumidores. Os resultados dessas medições são classificados como níveis de tensão adequados, precários ou críticos. Levando em conta a amostragem realizada ao decorrer do ano de 2021, relatamos que 80,83% das amostras estão classificadas como adequadas, ou seja, possui boa qualidade do produto em relação aos níveis de tensão. Ressaltamos que todas as medições que não são classificadas como adequadas, ou seja, que são classificadas como precárias ou críticas, são encaminhadas para soluções, sendo elas através de obras de reforço de rede, regulagem na posição de TAP de transformadores, ou ajuste de tensão dos reguladores de tensão na rede geral.

### Inspeções de danos elétricos

Segundo as informações de ressarcimento de danos elétricos, de acordo com Prodist 9 da Aneel, o número de pedidos de ressarcimento de danos elétricos no ano de 2021 totalizaram 216 unidades distribuídos das seguintes formas:

- ✓ 27 em aberto aguardando laudo e orçamento ou que não foram encerrados;
- ✓ 55 indeferidos;
- ✓ 122 deferidos;
- ✓ 1 indeferidos/deferidos;
- ✓ 11 cancelados a pedido do consumidor;

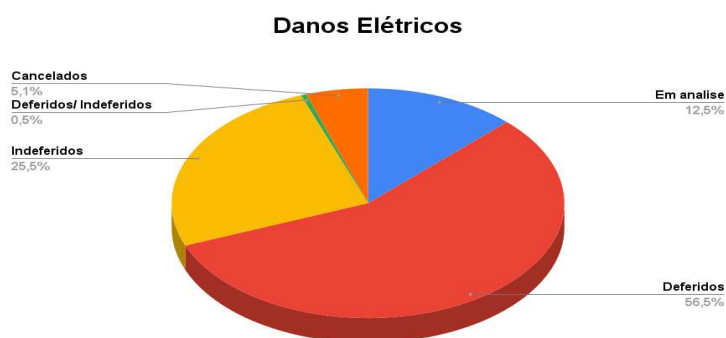

## SEGURANÇA NO TRABALHO

### Capacitação e treinamento

A Cooperativa Cermissões juntamente com o Setor de Segurança tem um objetivo em comum de buscar o melhor conforto, condições e segurança para seu quadro funcional ao executar suas funções diárias, nesse sentido mantém um controle rígido relacionado aos treinamentos exigidos pelas Normas Regulamentadoras NR-10, NR-35, SEP, NR-12, controladas pelo Ministério do Trabalho e Emprego, para que se trabalhe com segurança. Também é feito todos os anos a SIPAT (Semana Interna de Prevenção de Acidentes) promovido pela

CIPA, na qual se apresenta o que ocorreu de problemas com o trabalhador ao executar suas tarefas dentro do ano de trabalho e se busca a melhor maneira de solucionar os problemas encontrados.

Em dois mil e vinte e um devido a pandemia por COVID 19 a maioria dos cursos foram realizados à distância (EAD) através de videoconferência, tendo um volume de cursos expressivo dentro do quadro funcional. Foi feito em maio para 19 novos ciperos o Curso de CIPA com 20 horas e o Curso RT 14 (Prevenção e Combate a Incêndio e Primeiros Socorros) de 5 horas EAD (através de videoconferência). Em maio de 2021 também foi executado curso de capacitação inicial de 14 novos funcionários curso presencial relacionados as normas (NR-35/ NR-10 e SEP e Eletricidade Básica) com 40 horas de curso que é a base para o conhecimento e cuidados necessários relacionados a segurança e a saúde do trabalhador ao executar seu trabalho. Em junho foi feito Curso de Reciclagem (NR-35/ NR-10 e SEP) para 24 funcionários com 16 horas. Em setembro foi feita a reciclagem das equipes de linha viva, 6 funcionários, 40 horas. Em outubro foram feitas 4 turmas dos cursos de Reciclagem (NR-35/ NR-10 e SEP), para três turmas o curso foi presencial e uma turma em EAD (através de videoconferência) para um total de 93 funcionários com 16 horas de duração cada curso, ainda em outubro foi feita a SIPAT (Semana Interna de Prevenção de Acidentes) em EAD onde foi ministrado palestras pelo SESI-RS para todo os trabalhadores da Cooperativa. Já em novembro foi realizado mais três cursos todos presenciais, o primeiro foi o curso de operador de monovia com duração de 8 horas para 7 funcionários da Fábrica de Postes, o segundo para o pessoal do Almoarifado para 6 funcionários de operador de empilhadeira, com duração de 16 horas e o terceiro com duração de 8 horas para operador de guindauto para 15 motorista de caminhão que trabalham nas turmas de construção de redes. Para concluir o ano no mês de dezembro foi feito um curso de segurança em operação com motosserra para 13 funcionários ministrado pelo SESI-RS com 8 horas de duração.

Totalizando 225 horas-aula de curso, capacitando dentro desses cursos específicos os funcionários de equipes de construção e manutenção de redes, equipes de podas, funcionários do almoarifado, leituristas, funcionários dos escritórios presenciais, equipe da fábrica de poste, plantões de atendimento que atuam dentro da área de abrangência e equipes técnicas para que consigam realizar seus trabalhos com qualidade, perfeição e segurança dentro desta Cooperativa.

Preocupados com a segurança do trabalhador realizamos semestralmente ensaios elétricos em EPIs (Equipamentos de proteção individuais) e em EPCs (Equipamentos de proteção coletivos) com a empresa Stasiak de Santo Ângelo, para verificar se estes equipamentos estão realmente em condições de proteger os funcionários contra choques elétricos e quedas de altura e isolamento das redes ao efetuar trabalhos com a rede energizada.

“Segurança no Trabalho”, palavras que estão ligadas a vários itens e exige do funcionário que o mesmo esteja preparado e equipado para todos os tipos de eventos que possam ocorrer dentro do ambiente de trabalho e saber usar esses equipamentos de proteção e isso envolve vontade, confiança, interesse, seriedade e o principal apoio da empresa.

#### **CIPA - Comissão interna de prevenção de acidentes**

Em decorrência da pandemia que nosso país enfrenta a Comissão Interna de Prevenção de Acidentes – CIPA optou por não realizar a XXII SIPAT - Semana interna de prevenção de acidentes do trabalho de forma presencial, somente de forma virtual com auxílio das tecnologias disponíveis. Foi contrato o SESI de Santa Rosa o qual por meio de uma plataforma online disponibilizou para smartphones e computadores cinco palestras virtuais, que também possuíam atividades ao final de cada uma delas. O período para acompanhamento e conclusão das atividades ficou entre os dias 25/10/2021 a 29/10/2021 para todos os colaboradores da Cermissões, tais palestras abordaram temas como Infecções sexualmente transmissíveis (ISTs), comportamento seguro em máquinas e equipamentos, equipamentos de proteção individual, uso do celular no trabalho e comportamento seguro.

#### **Resultados com ações de segurança**

A Cooperativa Cermissões teve dentro do ano de 2021 o quadro funcional de 217 colaboradores entre funcionários e jovens aprendizes, no qual se valorizou a segurança do trabalhador e a qualidade do serviço prestado ao associado. Além da estrutura que vem sendo renovada e atualizada, as ações desenvolvidas são constantes e de caráter permanente, também temos investido em treinamento, capacitação e principalmente na conscientização das pessoas envolvidas nos processos em áreas de risco. Nos 365 dias de dois mil e vinte e um, no que se refere aos acidentes de trabalho sofridos pelo quadro funcional desta Cooperativa, na área de distribuição e geração de energia, têm se mantido em níveis baixos de acidentes e todos de categoria leve o qual será apresentado no quadro abaixo:

| Áreas          | Acidentes de trabalho |                 |                 |                 |
|----------------|-----------------------|-----------------|-----------------|-----------------|
|                | 2021                  |                 | 2020            |                 |
|                | Com afastamento       | Sem afastamento | Com afastamento | Sem afastamento |
| Operacional    | 4                     | 0               | 6               | 0               |
| Administrativa | 0                     | 0               | 0               | 0               |
| <b>Total</b>   | <b>4</b>              | <b>0</b>        | <b>6</b>        | <b>0</b>        |

## COMUNICAÇÃO E EDUCAÇÃO

O Departamento de Comunicação da Cermissões leva ao conhecimento do quadro social da Cooperativa, tudo aquilo que faz parte do dia a dia, nos mais diversos setores e segmentos que integram a família Cermissões. Para que a comunicação tenha o efeito esperado, ela precisa ser clara, utilizando uma linguagem adequada ao público alvo. Se comunicar, não é apenas passar uma informação adiante, mas sim conseguir informar e a informação ser entendida.

A Cermissões aprimorou em 2021 o “Informativo Cermissões”, tradicional programa radiofônico que vai ao ar em cadeia em 10 emissoras da região, aos sábados no horário das 11h e 30min as 12h. O programa é transmitido simultaneamente na Rádio Caibaté de Caibaté, Rádio Missioneira 7 Povos e Rádio São Luiz de São Luiz Gonzaga, Rádio Navegantes de Porto Lucena, Rádio Sepé Tiaraju e Rádio Santo Ângelo de Santo Ângelo, Rádio Cerro Azul de Cerro Largo, Rádio Fronteira Missões FM de Santo Antônio das Missões, Rádio Piratini FM de São Miguel das Missões e Rádio Cidade de Bossoroca. Neste informativo semanal com alcance nos 26 municípios de abrangência da Cooperativa, são veiculadas informações sobre os trabalhos desenvolvidos diariamente pelos funcionários e colaboradores, avisos, comunicados, orientações técnicas e também entrevistas e a participações de associados, que tem a oportunidade de expor seus pensamentos sobre a Cermissões. Além do “Informativo Cermissões”, o Departamento de Comunicação participou de diversos programas jornalísticos nas emissoras de rádio da região, esclarecendo, orientando e expondo detalhadamente ao quadro social da Cooperativa, situações ligadas a geração e distribuição de energia.

Em razão da impossibilidade da realização das Miniassembleias, intensificou-se o contato direto com os associados, clientes e parceiros da Cermissões. Foram realizadas diversas visitas, onde além de ouvir os associados, são gravados vídeos e entrevistas que são publicados nas mídias sociais (Instagram, Facebook, YouTube) e no site [www.cermissoes.com.br](http://www.cermissoes.com.br), possibilitando assim, que todos os associados tenham acesso a esse material, e possam acompanhar o crescimento e os investimentos feitos para continuar gerando e distribuindo energia de qualidade. Atualmente é necessário despendere uma atenção especial ao público que acompanha as mídias sociais, pois hoje temos a informação imediata na tela do celular, e a força destes veículos de informação é crescente, considerando que as pessoas estão interconectadas permanentemente.

Nos meses de novembro e dezembro de 2021 foram visitados os prefeitos e vereadores dos municípios atendidos pela Cermissões, oportunidade em que houve um estreitamento de relações com os gestores municipais e a Cooperativa, que sempre trabalhou de forma parceira com os entes públicos. O bom relacionamento é a chave do crescimento de ambos setores, além de reforçar uma das razões da existência do Cooperativismo mundial, a ajuda mútua. Foram gravados vídeos (disponíveis nas mídias sociais da Cooperativa), com as autoridades visitadas, onde ficou evidente o contentamento destas lideranças quanto ao trabalho desenvolvido pela Cermissões.

Considerando que a Cermissões é composta por diversos setores e departamentos distribuídos em vários municípios de atuação, tendo 217 funcionários trabalhando para atender com excelência associados e clientes, e constatando a necessidade que todos os funcionários estejam informados sobre os acontecimentos diários da Cooperativa, criou-se em 2021 o “Portal Cermissões”, onde os funcionários recebem diariamente em seu WhatsApp, todas as notícias, informações e orientações ligadas a Cermissões. Esse canal agilizou e auxiliou na propagação dos trabalhos desenvolvidos, valorizando todos setores. A boa comunicação entre os funcionários tem evitado o retrabalho e fortaleceu o relacionamento interno. Na difusão do Cooperativismo, o público interno é um dos mais importantes, pois é ele quem levanta a bandeira da instituição, e faz com que os valores Cooperativistas estejam presentes no dia a dia das atividades.

Em 2021 encerrou-se mais um ciclo do programa Jovem Aprendiz, quando dez jovens concluíram todas as etapas do programa e após um ano e nove meses de muito aprendizado, receberam a qualificação de assistentes administrativos. Outros 14 jovens foram selecionados e iniciaram um novo ciclo, e estão integrando o Programa Jovem Aprendiz da Cermissões em 2022.

O Departamento de Comunicação da Cermissões tem trabalhado para promover sinergia e alcançar em conjunto os resultados almejados, priorizando manter informados e de forma integrada, direção, associados, clientes, colaboradores e parceiros da Cooperativa.



## **TECNOLOGIA DA INFORMAÇÃO**

O ano de 2021 foi novamente repleto de melhorias ao que diz respeito aos ativos de Tecnologia da Informação (TI), grande parte delas estavam no plano de investimentos previstos pelo setor para 2021. Essas melhorias são frutos de estudos realizados pelo departamento TI, recomendações vindas da auditoria externa e consultores.

### **Infraestrutura**

No início do ano de 2021 ocorreu a tão sonhada inauguração do novo Centro Administrativo da Cermissões, que era muito esperado por todos os colaboradores e orgulho de todos os associados da Cermissões. Com a mudança de alguns setores da empresa que passaram a funcionar em novo local, foi necessário à criação de uma estrutura inteira de cabeamento lógico e elétrico para receber os equipamentos de TI que foram transferidos juntamente com seus usuários para o novo Centro Administrativo. A equipe de TI foi a responsável por fazer a realocação dos ativos e organização dos mesmos em seus novos locais de trabalho. Este serviço teve que ser feito de forma organizada para que nenhum setor ficasse parado e prejudicasse o atendimento ao associado, como diz o ditado popular “foi preciso trocar o pneu com o carro andando”, mas tudo ocorreu bem e todos os usuários logo puderam voltar as suas atividades em seu novo local de trabalho. Já no prédio antigo da cooperativa aonde permaneceram os setores técnicos foi necessário à realocação dos equipamentos para as novas salas o que exigiu muitas mudanças em cabeamentos, divisórias e tomadas para receber os equipamentos e seus usuários que agora contam com salas mais amplas e melhor distribuídas para realizarem suas atividades.

Já em Maio de 2021 foram instalados os equipamentos de TI para Fabrica de Postes que conta com computadores, câmeras de vigilância, nobreak, relógio ponto e ramal telefônico. A ação em conjunta com o setor de Telecomunicações da empresa se deu de forma tranquila e organizada, ficando disponível para que quando a Fabrica de Postes iniciasse as atividades os ativos de TI já estivessem aptos para atender as demandas no local.

### **Atualizações e melhorias**

A Cermissões busca sempre trabalhar com ferramentas novas e atualizadas e quando falamos de computadores e sistemas não é diferente, com base nisso foram adquiridas licenças para a versão mais recente do Sistema Operacional Windows Server, um sistema específico para servidores e que esta em sua versão 2019, a que tínhamos anteriormente era a versão 2012 do mesmo Sistema Operacional que atualmente é utilizado em 17 servidores virtuais responsáveis por diversos serviços administrativos, operacionais e técnicos da cooperativa.

Com a utilização de um Sistema Operacional mais recente mais recursos de memória e processamento foram necessários o que acabou acarretando na necessidade de upgrade de memória RAM em nossos hosts. Sendo assim dois dos servidores que compõem o data center da cooperativa receberam mais 64GB de memória totalizando 192GB em cada um dos servidores. Um crescimento generoso de recursos de processamento para que os usuários não tenham lentidões em seus sistemas de trabalho.

Foram instalados medidores de climatização nas salas do data center e na sala de distribuição lógica e elétrica do prédio administrativos, estes dispositivos servem para mostrar visualmente condições de temperatura e umidade dentro do ambiente em que se encontram. No caso da cooperativa, ambas as salas possuem dois climatizadores para que caso algum deles pare de funcionar o outro possa assumir e continuar refrigerando o ambiente. Nestas salas devido a grande quantidade de energia necessária pelos equipamentos temperaturas elevadas são atingidas rapidamente no caso da falha do sistema de climatização, os medidores de temperatura servem para enviar alertas para a equipe de TI caso a temperatura ultrapasse um valor definido por eles.

Para padronizar a distribuição de internet para os visitantes da cooperativa foram instalados novos equipamentos no prédio técnico, melhorando o sinal e a velocidade da internet que é disponibilizada de forma gratuita. Agora ambos os prédios da Cermissões contam com a mesma tecnologia de roteadores para a internet WIFI.

O departamento de TI busca sempre estar em conformidade com as boas praticas de gestão e governança em TI, sendo assim este ano foi implantado uma Central de Serviços, que além de registrar as solicitações dos usuários, incidentes e mudanças, tem ferramentas de base de conhecimento que é alimentada pelo próprio setor, possui gestão dos ativos de TI como impressoras, chips de celulares, monitores, computadores e notebooks. Além disso, o sistema permite uma melhor visualização do ambiente de TI através de gráficos e consultas.





Assim como aconteceu no ano passado este ano foi realizado a migração de mais alguns módulos que compõem o sistema de gestão (ERP) da cooperativa para versões WEB, seguindo tendências mundiais. A empresa responsável pelo desenvolvimento e suporte do sistema de gestão, a Useall, realizou a migração para versões web dos sistemas Comerciais, CRM e COD. Os colaboradores que utilizam estes sistemas receberam um treinamento da fabricante e se mostraram bem satisfeitos com os novos layouts fornecidos.

### Aquisição de novos equipamentos

No ano de 2020 já havíamos adquirido novos tablets para uma boa parcela dos colaboradores que trabalham com estes dispositivos, este ano foi realizado um investimento em mais 15 destes aparelhos para que assim todos os colaboradores pudessem contar com equipamentos modernos, com melhor desempenho e com uma boa capacidade de bateria, que foi um dos principais motivos para que o investimento fosse realizado tendo em vista que normalmente estes colegas passam o dia fora da cooperativa realizando as suas atividades e o equipamento deve ter capacidade suficiente para aguentar essa demanda, o que não era mais possível com os antigos tablets utilizados.

Com a troca do setor do COD para um local mais amplo no prédio antigo da cooperativa foi possível realizar o investimento em 5 novas telas para compor o sistema de vídeo wall utilizado por eles para exibir todo o tronco de distribuição de energia e subestações da cooperativa, o que já não era possível em um sistema menor (com menos telas) tendo em vista o aumento significativo na quantidade de equipamentos que foram adicionados recentemente. Além do monitoramento de alarmes gerados por esses equipamentos é possível realizar manobras na rede sempre que necessário, sendo assim os operadores do setor conseguem visualizar rapidamente como esta a situação atual da rede de energia da cooperativa.



## Lei Geral de Proteção de Dados

Em Agosto de 2021 passou a valer a Lei Geral de Proteção de Dados (LGPD) que veio para garantir que as organizações se esforcem cada vez mais em proteger os dados dos seus clientes e colaboradores. Com isso a cooperativa contratou uma consultoria especializada para auxiliar nas adequações necessárias, várias adequações nos processos internos, revisões nos contratos que agora contam com cláusulas específicas sobre o tratamento de dados pessoais e treinamentos foram realizados para garantir a segurança destes dados. O departamento de TI passou a contar com Políticas de Segurança da Informação que servem de diretrizes para colaboradores, estagiários, visitantes e terceirizados de como os recursos de informática fornecidos devem ser utilizados. Contamos também com uma política de proteção de dados que deve ser seguida por todos os colaboradores e portais específicos para tratar sobre o tratamento de dados de clientes e colaboradores. O Comitê de TI que auxilia nas decisões importantes do setor e verifica o bom funcionamento do mesmo recebeu também a função de Respostas a Incidentes, como por exemplo, um vazamento de dados ou parada de um serviço de TI. Foi fundado também o Comitê de Proteção de Dados Pessoais que tem como objetivo auxiliar o encarregado pelos dados pessoais (DPO) no tratamento de informações que contenham esse tipo de dados e principalmente dados sensíveis.

## DESEMPENHO ECONÔMICO-FINANCEIRO

Os comentários da administração sobre o desempenho econômico-financeiro e o resultado das operações devem ser lidos em conjunto com as demonstrações contábeis e notas explicativas auditadas. Em 2021, a sobra líquida foi de R\$ 13.383.275,57 contra R\$ 19.152.931,22 em 2020, o que representa uma redução de -30,12%. A receita líquida da atividade de distribuição de energia atingiu R\$ 105.490.081,85 enquanto em 2020 situou-se em R\$ 103.742.015,34, representando um aumento de 1,69%. Os custos/despesas operacionais totalizaram em 2021 R\$ 93.516.377,14 enquanto em 2020 foi de R\$ 85.351.315,45 sendo 9,57% superior em relação a 2020. A rentabilidade do Patrimônio Líquido do exercício foi de 8,23% contra 12,71% em 2020. O endividamento foi de 23,21% enquanto no ano anterior foi de 18,33%.

O EBITDA ou LAJIDA sobra antes dos juros, impostos, depreciação e amortização foi de R\$ 19.377.319,38 inferior em 23,33% em relação ao ano de 2020, que foi de R\$ 25.274.779,81.

| Demonstrativo do cálculo do EBITDA     | 2021                 | 2020                 | %              |
|--|----------------------|----------------------|----------------|
| Receita operacional líquida            | 105.490.081,85       | 103.742.015,34       | 1,69           |
| Custo do serviço de energia elétrica   | (84.346.591,23)      | (77.180.912,55)      | 9,28           |
| Despesas operacionais                  | (9.169.785,91)       | (8.170.403,29)       | 12,23          |
| (-) Despesas gerais e administrativas  | (8.455.448,60)       | (7.596.333,92)       | 11,31          |
| (-) Outras despesas operacionais       | (1.364.133,39)       | (874.665,88)         | 55,96          |
| (+) Outras receitas operacionais       | 649.796,08           | 300.481,96           | 116,25         |
| Resultado da Atividade ou EBIT         | 11.973.704,71        | 18.390.699,50        | (34,89)        |
| (+) Quotas de reintegração/amortização | 7.403.614,67         | 6.884.080,31         | 7,55           |
| <b>EBIDTA</b>                          | <b>19.377.319,38</b> | <b>25.274.779,81</b> | <b>(23,33)</b> |
| Margem EBITDA                          | 18,37                | 24,36                | (24,60)        |

Nota: Para fins de demonstração do cálculo do Ebitda foram excluídos os valores das receitas e custos de construção.

## Investimentos

Em 2021 os investimentos da Cooperativa importaram em R\$ 23.372.311,20 distribuídos da seguinte forma:

|  | 2021                 | 2020                |
|--|----------------------|---------------------|
| Edificações, obras civis e benfeitorias  | 4.966.927,31         | 591.034,76          |
| Equipamentos de Informática              | 134.960,77           | 127.110,40          |
| Equipamentos gerais                      | 1.564.266,30         | 170.565,90          |
| Servidão                                 | 0,00                 | 43.381,60           |
| Sistema de alimentação de energia        | 130.061,60           | 0,00                |
| Sistema de comunicação                   | 67.390,00            | 6.794,81            |
| Sistema de distribuição de energia       | 15.308.170,90        | 8.194.271,00        |
| Sistema de geração de energia            | 0,00                 | 24.563,59           |
| Sistema de proteção contra incendio      | 30.000,00            | 52.974,34           |
| Sistema de proteção, medição e automação | 518.001,89           | 0,00                |
| Softwares                                | 102.531,81           | 35.979,99           |
| Terrenos                                 | 209.000,62           | 218.073,80          |
| Veículos                                 | 341.000,00           | 135.616,28          |
| <b>Total</b>                             | <b>23.372.311,20</b> | <b>9.600.366,47</b> |

## **Captação de recursos**

Para viabilizar o programa de investimentos do ano, a permissionária captou um total de R\$ 2.124.395,80 oriundos de participação financeira do consumidor (R\$ 1.258.833,91 são referentes a obras não concluídas).

## **Política de reinvestimento**

A Cooperativa tem investido ao longo dos últimos anos na melhoria do seu sistema de distribuição e na infraestrutura, procurando sempre prestar um serviço de qualidade aos seus associados. Diante disto o associado define que as sobras de determinado exercício devem ser destinados a propiciar novos investimentos e melhorias sem a necessidade da busca de recursos de terceiros.

## **Composição do capital social**

Em 31 de dezembro de 2021 o capital social da permissionária era de R\$ 7.300.463,84.

## **GESTÃO**

### **Administração**

As ações administrativas seguem os princípios legais regidos pelo setor elétrico, lei cooperativista e estatuto social, sempre primando pelo diálogo e respeito com os entes envolvidos, cumprindo o contrato de permissão assinado em março do ano de 2010 com a Agência Nacional de Energia Elétrica – Aneel. Decorridos onze anos de atividades no ambiente regulado, existem vários procedimentos ainda em fase de adaptação, seguindo o cronograma determinado pela Aneel, causando em muitas situações a insatisfação dos próprios associados que tem dificuldades em aceitar determinações legais que precisam ser cumpridas pela Cooperativa como permissionária.

Nesta nova etapa da história da Cermissões aconteceram grandes avanços, tanto na estrutura física (elétrica de distribuição e geração), tecnológica e em novas ferramentas, assim como no capital humano com equipes de profissionais qualificados. O resultado é percebido através do grau de satisfação da população que usufrui dos serviços prestados. Através dos relatórios de fiscalização da Aneel, há a confirmação de uma gestão eficiente, atendendo a todos os requisitos e informações solicitadas pela Agência, zelando satisfatoriamente os aspectos da normatização do serviço público de distribuição e geração de energia elétrica. Isso demonstra a retidão da gestão que vem atuando nas últimas décadas junto à Cooperativa, conduzindo com austeridade todas as atividades desempenhadas e que são acompanhadas de forma permanente pelo agente regulador.

A Cermissões vem sendo conduzida de forma a garantir aos associados/consumidores a confiabilidade, estabilidade, serviços eficientes e com segurança, atuando de forma planejada, visando assegurar a disponibilidade de energia com qualidade para a demanda crescente e cumprindo as tarifas homologadas pela Aneel, sempre procurando repassar o mínimo índice de reajuste possível, sem colocar em risco o equilíbrio econômico financeiro da permissionária.

### **Recursos humanos**

Em 2021 a permissionária investiu R\$ 162.777,06 em programas de formação técnica e desenvolvimento profissional e humano de seus empregados, mantendo a permissionária atualizada nas áreas tecnológica e gerencial, oferecendo aos empregados oportunidades de desenvolvimento de suas habilidades e potenciais. Os treinamentos da permissionária têm como objetivos: a segurança dos trabalhadores e associados/consumidores, melhor qualidade no atendimento e responsabilidade social.

A Cooperativa contribuiu com auxílio ao transporte e a mensalidade de funcionários que estão participando do curso técnico em eletrotécnica, técnico em segurança do trabalho, graduação em engenharia elétrica, direito, ciências contábeis, bem como pós-graduação em engenharia da segurança, possibilitando desta forma a qualificação do seu quadro funcional.

### **Responsabilidade social**

O maior diferencial da Cermissões no decorrer dos seus 61 anos de fundação é a capacidade de se reinventar a cada dia, agregando novas tecnologias e conhecimentos, tendo sempre como foco: a prestação dos melhores serviços à região onde está inserida, a modernização de seu sistema de distribuição e geração de energia, aperfeiçoamento e inovação dos processos da gestão administrativa, bem como estreitando a relação com os associados/consumidores. A preocupação é constante com a qualidade da energia distribuída e a segurança que a mesma deve promover junto aos usuários, além da constante participação em ações de interesse da comunidade. Outro fator que merece destaque refere-se à aplicação dos recursos gerados pela Cooperativa em sua área de permissão, cada centavo gerado é aplicado em benefício a seus associados/consumidores gerando emprego, renda e qualidade de vida.

A Cooperativa está em constante metamorfose. A administração e colaboradores procuram manter e propagar a filosofia do sucesso, modificando o que for necessário e incorporando as novas aspirações sempre em busca de um futuro cada vez mais próspero. É assim que, ano após ano, vivenciamos novas experiências e, por meio delas, planejamos os anos vindouros da Cooperativa Permissionária.

Para alcançar as metas estipuladas, a equipe passa por cursos e treinamentos, qualificando o capital humano, que com muita determinação, cooperação e trabalho baseado nos pilares da sustentabilidade social, implantam-se projetos que contribuem para um mundo melhor.

Uma Cooperativa é formada por pessoas, assim como os resultados gerados são para todos e graças a essa união de forças, o sucesso tem sido uma constante, fazendo com que a organização conquiste o respeito no mercado de distribuição e geração de energia. A Cermissões faz a diferença na vida das pessoas e com isso goza de excelente conceito junto à comunidade, tornando-se referência em respeito e bom atendimento ao associado/consumidor, promovendo qualidade de vida e desenvolvimento aos habitantes de sua área de permissão.

Preservar o meio ambiente é colaborar com a qualidade de vida das gerações futuras, e a Cermissões tem cumprido todas as determinações exigidas pela legislação ambiental vigente. Em 2021 realizou o plantio de quase 5.000 árvores. No município de São Miguel das Missões, realizou-se uma grande Ação de Educação Ambiental, com o plantio de quaresmeiras no passeio da Av. Borges do Canto, na entrada da cidade. Em outras áreas de preservação, houve o plantio de aroeiras vermelhas, angico vermelho, araçá, cana fístula, cerejeira, chal-chal, guabiroba, guajuvira, ingá, ipê amarelo e roxo e pitanga, fornecendo além de sombra, alimento para os animais silvestres.



O Programa Jovem Aprendiz é a oportunidade que o jovem necessita para ingressar no mercado de trabalho e demonstrar sua potencialidade. A Cermissões realizou em 2021, o processo seletivo para ingresso de jovens nas atividades da Cooperativa através do programa. Inscreveram-se 89 jovens, e destes 87 realizaram a prova escrita e redação, classificando-se para a segunda fase de entrevistas e oficinas 75 jovens, dos quais 14 foram selecionados para trabalhar na Cermissões e 1 (um) selecionado para trabalhar no Hospital Roque Gonzales de Caibaté.



**Balanco social**

O Relatório sócio ambiental tem como objetivo estabelecer procedimentos para evidenciação de informações de natureza social e ambiental, com o objetivo de demonstrar à sociedade a participação e a responsabilidade social da entidade.

|  | 2021                         |                    |                    | 2020                         |                    |                    |
|--|------------------------------|--------------------|--------------------|------------------------------|--------------------|--------------------|
| <b>1 Base de cálculo</b>   |                              |                    |                    |                              |                    |                    |
| 1.1 Receita líquida  | 125.031.188,41               |                    |                    | 118.568.788,82               |                    |                    |
| 1.2 Resultado operacional  | 13.383.275,57                |                    |                    | 19.152.931,22                |                    |                    |
| 1.3 Folha de pagamento bruta   | 22.437.421,14                |                    |                    | 20.435.735,79                |                    |                    |
| <b>2 Indicadores Laborais</b>  | <b>Valor</b>                 | <b>% sobre 1.3</b> | <b>% sobre 1.1</b> | <b>Valor</b>                 | <b>% sobre 1.3</b> | <b>% sobre 1.1</b> |
| 2.1 Encargos sociais compulsórios  | 3.797.987,95                 | 16,93              | 3,04               | 3.625.664,96                 | 17,74              | 3,06               |
| 2.2 Alimentação  | 154.484,24                   | 0,69               | 0,12               | 127.196,95                   | 0,62               | 0,11               |
| 2.3 Saúde  | 816.010,65                   | 3,64               | 0,65               | 749.245,12                   | 3,67               | 0,63               |
| 2.4 Segurança e medicina do trabalho   | 259.619,28                   | 1,16               | 0,21               | 289.972,67                   | 1,42               | 0,24               |
| 2.5 Educação   | 101.135,12                   | 0,45               | 0,08               | 86.862,28                    | 0,43               | 0,07               |
| 2.6 Capacitação e desenvolvimento profissional   | 64.641,94                    | 0,29               | 0,05               | 45.742,91                    | 0,22               | 0,04               |
| 2.7 Participação nos lucros e resultados   | 679.198,02                   | 3,03               | 0,54               | 796.423,48                   | 3,90               | 0,67               |
| 2.8 Outros benefícios - correntes  | 311.214,99                   | 1,39               | 0,25               | 244.904,83                   | 1,20               | 0,21               |
| <b>Total Índices Laborais (2.1 a 2.8)</b>  | <b>6.184.292,19</b>          | <b>27,56</b>       | <b>4,95</b>        | <b>5.966.013,20</b>          | <b>29,19</b>       | <b>5,03</b>        |
| <b>3 Indicadores sociais</b>   | <b>Valor</b>                 | <b>% sobre 1.3</b> | <b>% sobre 1.1</b> | <b>Valor</b>                 | <b>% sobre 1.3</b> | <b>% sobre 1.1</b> |
| 3.1 Tributos (excluído encargos sociais)   | 34.453.492,80                | 153,55             | 27,56              | 24.189.813,09                | 107,81             | 19,35              |
| <b>4 Indicadores do corpo funcional</b>  | <b>Nº de empregados 2021</b> |                    |                    | <b>Nº de empregados 2020</b> |                    |                    |
| 4.1 Empregados final do exercício  | 219                          |                    |                    | 213                          |                    |                    |
| 4.2 Admissões no exercício   | 44                           |                    |                    | 35                           |                    |                    |
| 4.3 Demissões  | 38                           |                    |                    | 31                           |                    |                    |
| 4.4 Trabalhadores por sexo   |                              |                    |                    |                              |                    |                    |
| 4.4.1 Masculino  | 178                          |                    |                    | 176                          |                    |                    |
| 4.4.2 Feminino   | 41                           |                    |                    | 37                           |                    |                    |
| 4.5 Empregados portadores de necessidades especiais  | 8                            |                    |                    | 8                            |                    |                    |
| 4.6 Menor aprendiz   | 10                           |                    |                    | 11                           |                    |                    |
| 4.7 Faixa etária   |                              |                    |                    |                              |                    |                    |
| 4.7.1 até 20 anos  | 17                           |                    |                    | 13                           |                    |                    |
| 4.7.2 de 21 a 40 anos  | 127                          |                    |                    | 117                          |                    |                    |
| 4.7.3 de 41 a 50 anos  | 44                           |                    |                    | 46                           |                    |                    |
| 4.7.4 de 51 a 60 anos  | 28                           |                    |                    | 36                           |                    |                    |
| 4.7.5 acima de 60 anos   | 3                            |                    |                    | 1                            |                    |                    |
| 4.8 Escolaridade   |                              |                    |                    |                              |                    |                    |
| 4.8.1 Analfabetos  | 1                            |                    |                    | 1                            |                    |                    |
| 4.8.2 Ensino fundamental   | 96                           |                    |                    | 103                          |                    |                    |
| 4.8.3 Ensino médio   | 87                           |                    |                    | 77                           |                    |                    |
| 4.8.4 Ensino superior  | 27                           |                    |                    | 24                           |                    |                    |
| 4.8.5 Pós graduação, mestrado, doutorado   | 8                            |                    |                    | 8                            |                    |                    |
| 4.9 Ocupantes de cargos de chefia  |                              |                    |                    |                              |                    |                    |
| 4.9.1 Masculino  | 82,00%                       |                    |                    | 83,00%                       |                    |                    |
| 4.9.2 Feminino   | 18,00%                       |                    |                    | 17,00%                       |                    |                    |
| <b>5 Investimentos sociais</b>   |                              |                    |                    |                              |                    |                    |
| 5.1 Recursos aplicados em ações sociais  | 43.182,45                    |                    |                    | 74.467,80                    |                    |                    |
| <b>6 Interação da entidade com ambiente externo</b>  |                              |                    |                    |                              |                    |                    |
| <b>6.1 Clientes</b>  |                              |                    |                    |                              |                    |                    |
| 6.1.1 Número de pedidos de indenizações recebidos diretamente na entidade  | 143                          |                    |                    | 303                          |                    |                    |
| 6.1.2 Número de pedidos de indenizações recebidos por meio da justiça  | 5                            |                    |                    | 10                           |                    |                    |
| <b>6.2 Fornecedores</b>  |                              |                    |                    |                              |                    |                    |
| Na seleção de seus fornecedores, a empresa não exige que os mesmos utilizem os critérios de responsabilidade social. |                              |                    |                    |                              |                    |                    |
| <b>6.3 Interação com o meio ambiente</b>   | <b>2021</b>                  |                    |                    | <b>2020</b>                  |                    |                    |
| 6.3.1 Investimentos e gastos com a preservação do meio ambiente  | 111.898,76                   |                    |                    | 118.062,76                   |                    |                    |

**Atendimento aos cooperados**

A permissionária através de sua administração e colaboradores cientes da necessidade de estreitar as relações com seus mais de 31 mil associados/consumidores, oferece vários canais de comunicação, facilitando o acesso do usuário a Cooperativa e vice-versa. Disponibiliza os já tradicionais e conhecidos canais de comunicação como os postos de atendimento presencial e o CAC - central de atendimento ao consumidor, assim como a sua sede em Caibaté, telefone com ligação gratuita para 0800 541 1122, envio automático de mensagens via celular conhecidas como SMS ou através do e-mail para os consumidores que possuem cadastro atualizado, o associado/consumidor conta com o aplicativo, onde o associado pode informar falta de energia, consultar os valores de faturas em aberto e esclarecer todas as suas dúvidas. A Cooperativa também está na rede mundial de computadores e seus associados/consumidores podem acessar o site [www.cermissoes.com.br](http://www.cermissoes.com.br) ou através do facebook e Instagram, todas estas ferramentas de comunicação além de serem seguras e ágeis, geram a informação personalizada e sem nenhum custo ao associado.

**Cooperativa em números**

| <b>Atendimento</b>                   | <b>2021</b> | <b>2020</b> | <b>%</b> |
|--------------------------------------|-------------|-------------|----------|
| Número de consumidores               | 27.629      | 27.220      | 1,50     |
| Número de empregados                 | 217         | 213         | 1,88     |
| Número de consumidores por empregado | 127         | 129         | (1,30)   |
| Número de localidades atendidas      | 26          | 26          | 0,00     |
| Número de agências                   | 1           | 1           | 0,00     |
| Número de postos de atendimento      | 13          | 13          | 0,00     |

| <b>Mercado</b>                       | <b>2021</b> | <b>2020</b> | <b>%</b> |
|--------------------------------------|-------------|-------------|----------|
| Área de permissão (km <sup>2</sup> ) | 7.120,66    | 7.120,66    | 0,00     |
| Geração própria (MWh)                | 13.764,039  | 12.939,367  | 6,37     |
| Energia contratada (MWh)             | 115.000,000 | 115.000,000 | 0,00     |
| Demanda Contratada Mensal (kW)       | 43.220      | 42.700      | 1,22     |
| Distribuição direta (MWh)            | 143.856,039 | 147.281,992 | (2,33)   |
| População atendida                   | 138.145     | 136.100     | 1,50     |

| <b>Operacionais</b>          | <b>2021</b> | <b>2020</b> | <b>%</b> |
|------------------------------|-------------|-------------|----------|
| Número de usinas em operação | 2           | 2           | 0,00     |
| Redes de distribuição (km)   | 6.280,48    | 6.249,90    | 0,49     |
| Capacidade instalada (MW)    | 206,76      | 194,19      | 6,47     |

| <b>Financeiros</b>  | <b>2021</b>    | <b>2020</b>    | <b>%</b> |
|---|----------------|----------------|----------|
| Receita operacional bruta (R\$)   | 159.484.681,21 | 142.758.601,91 | 11,72    |
| Receita operacional líquida (R\$)   | 125.031.188,41 | 118.568.788,82 | 5,45     |
| Margem operacional do serviço líquida (%)   | 21.143.490,62  | 26.561.102,79  | (20,40)  |
| EBITDA OU LAJIDA  | 19.377.319,38  | 25.274.779,81  | (23,33)  |
| Lucro líquido (R\$)   | 13.383.275,57  | 19.152.931,22  | (30,12)  |
| Patrimônio líquido (R\$)  | 162.671.182,62 | 150.699.499,98 | 7,94     |
| Rentabilidade do patrimônio líquido (%)   | 8,23           | 12,71          | (35,25)  |
| Endividamento do patrimônio líquido (%)   | 23,21          | 18,33          | 26,62    |
| Energia gerada / comprada por funcionário: [(energia gerada + comprada em MW) / n° de funcionários] | 704,14         | 728,13         | (3,30)   |
| Energia gerada / comprada por consumidor: [(energia gerada + comprada em MW) / n° de consumidores]  | 5,53           | 5,70           | (2,94)   |

**AGRADECIMENTO**

Diante das conquistas alcançadas em 2021, a Administração da Cermissões agradece em primeiro lugar aos associados, razão da existência da Cooperativa, pelo apoio e confiança na equipe que tem a missão de manter a permissionária em pleno funcionamento, cuja dedicação foi determinante na consolidação como geradora e transmissora de energia, se tornando referência no setor. Aos membros dos Conselhos de Administração e Fiscal pela parceria de trabalho, buscando sempre através do diálogo, discutir e planejar, aprovar e encaminhar as soluções em benefício da família social. Nosso reconhecimento à equipe de colaboradores que dão o melhor de si na execução dos projetos por nós determinados, aos aprendizes cooperativos que durante o ano fizeram parte do nosso convívio e aos novos aprendizes que recentemente passaram a fazer parte pelo período definido pelo programa. Aos fornecedores e prestadores de serviços terceirizados que contribuíram para que os objetivos da Cooperativa fossem alcançados. As Administrações Municipais, Câmaras de Vereadores e demais lideranças de entidades pela parceria no decorrer do exercício findo.

A trajetória de sucesso que vem sendo trilhada pela Cermissões é decorrente da união de esforços e da crença na importância desse trabalho para o crescimento e desenvolvimento da nossa região. Assim, contamos com a continuidade dessa parceria para fazer da Cermissões uma empresa cada vez mais justa, ética e sustentável.

Nada teria sido possível sem o apoio e participação de todos que direta ou indiretamente contribuíram para que a Cermissões continue sendo exemplo e modelo na prestação do serviço público de distribuição e geração de energia elétrica.

Muito obrigado.

Caibaté/RS, 15 de março de 2022.

A Administração

## BALANÇO PATRIMONIAL

|  | Nota | 31/12/2021            | 31/12/2020            |
|--|------|-----------------------|-----------------------|
| <b>ATIVO</b>                                 |      |                       |                       |
| <b>Circulante</b>                            |      | <b>48.043.740,72</b>  | <b>39.077.130,44</b>  |
| Caixa e equivalentes de Caixa                | 6    | 21.532.115,79         | 15.792.220,50         |
| Consumidores                                 | 7    | 16.505.654,72         | 12.921.271,24         |
| Serviços em curso                            | 8    | 198.768,42            | 221.971,89            |
| Tributos compensáveis                        | 9    | 1.194.738,36          | 1.028.555,04          |
| Almoxarifado operacional                     | 10   | 1.191.094,48          | 783.453,71            |
| Ativos financeiros setoriais                 | 11   | 3.597.262,50          | 4.345.319,40          |
| Despesas pagas antecipadas                   | 12   | 98.676,16             | 86.080,76             |
| Outros ativos circulantes                    | 13   | 3.725.430,29          | 3.898.257,90          |
| <b>Não Circulante</b>                        |      | <b>152.377.324,63</b> | <b>139.236.803,37</b> |
| Outros ativos não circulantes                | 14   | 29.013.668,78         | 21.821.845,81         |
| Investimentos                                | 15   | 211.133,13            | 179.620,06            |
| Intangível                                   | 16   | 123.152.522,72        | 117.235.337,50        |
| <b>Total do Ativo</b>                        |      | <b>200.421.065,35</b> | <b>178.313.933,81</b> |
| <b>PASSIVO E PATRIMÔNIO LÍQUIDO</b>          |      |                       |                       |
| <b>Circulante</b>                            |      | <b>25.089.242,67</b>  | <b>17.151.576,99</b>  |
| Fornecedores                                 | 17   | 13.296.996,28         | 9.170.401,44          |
| Empréstimos e financiamentos                 | 18   | 78,00                 | 78,00                 |
| Obrigações sociais e trabalhistas            | 19   | 3.834.467,12          | 3.421.178,29          |
| Tributos, impostos e contribuições sociais   | 20   | 1.313.580,38          | 1.114.970,73          |
| Encargos setoriais                           | 21   | 4.844.711,51          | 1.374.571,33          |
| Passivos financeiros setoriais               | 22   | 512.346,30            | 1.510.088,35          |
| Outros passivos circulantes                  | 23   | 1.287.063,08          | 560.288,85            |
| <b>Não Circulante</b>                        |      | <b>12.660.640,06</b>  | <b>10.462.856,84</b>  |
| Provisões para contingências                 | 24   | 969.568,96            | 324.568,96            |
| Obrigações vinculadas a concessão            |      | 11.691.071,10         | 10.138.287,88         |
| <b>Patrimônio Líquido</b>                    |      | <b>162.671.182,62</b> | <b>150.699.499,98</b> |
| Capital social                               | 25 a | 7.300.463,84          | 7.300.883,68          |
| Reservas de capital                          | 25 b | 11.422.667,15         | 11.372.667,15         |
| Reservas de reavaliação                      |      | 2.274.561,11          | 3.579.722,51          |
| Reservas de sobras                           | 25 c | 140.249.008,19        | 126.507.980,79        |
| Saldo a disposição da Assembléia             | 25 e | 1.424.482,33          | 1.938.245,85          |
| <b>Total do Passivo e Patrimônio Líquido</b> |      | <b>200.421.065,35</b> | <b>178.313.933,81</b> |

As notas explicativas são partes integrantes das demonstrações contábeis.

  
Diamantino Marques dos Santos  
Presidente  
CPF 180.638.450-72

  
Dilceu Everling  
Contador CRC/RS 075439/0-4  
CPF 511.688.470-87



## DEMONSTRAÇÃO DAS SOBRAS OU PERDAS

|   | Nota | 31/12/2021              | 31/12/2020             |
|---|------|-------------------------|------------------------|
| <b>Ingressos/receita operacional</b>                                | 26   | <b>159.484.681,21</b>   | <b>142.758.601,91</b>  |
| Fornecimento de energia elétrica                                    | 26   | 102.817.188,41          | 91.633.698,96          |
| Doações, contribuições e subvenção econômica                        | 26   | 36.651.940,58           | 35.807.847,06          |
| Receita de construção   | 26   | 19.541.106,56           | 14.826.773,48          |
| Outros ingressos/receitas   | 26 a | 474.445,66              | 490.282,41             |
| <b>(-) Deduções dos ingressos/receita operacional</b>               | 26   | <b>(34.453.492,80)</b>  | <b>(24.189.813,09)</b> |
| <b>Tributos</b>   |      | <b>(17.503.033,14)</b>  | <b>(16.684.205,87)</b> |
| ICMS  |      | (15.736.745,15)         | (15.192.983,27)        |
| PIS faturamento   |      | (312.709,93)            | (259.228,41)           |
| Cofins  |      | (1.443.276,49)          | (1.221.647,87)         |
| ISS   |      | (10.301,57)             | (10.346,32)            |
| <b>Encargos setoriais</b>   |      | <b>(16.950.459,66)</b>  | <b>(7.505.607,22)</b>  |
| Conta de desenvolvimento energético - CDE                           |      | (7.365.198,33)          | (6.494.891,40)         |
| Taxa de fiscalização - TFSE   |      | (223.998,78)            | (224.817,01)           |
| Outros  |      | (9.361.262,55)          | (785.898,81)           |
| <b>(=) Ingressos/receita operacional líquida</b>                    | 26   | <b>125.031.188,41</b>   | <b>118.568.788,82</b>  |
| <b>(-) Dispêndios/custo de serviço de energia elétrica</b>          |      | <b>(103.887.697,79)</b> | <b>(92.007.686,03)</b> |
| Dispêndios/custo com energia elétrica                               |      | (59.517.688,47)         | (54.834.103,12)        |
| Dispêndios/custo de operação  | 27   | (24.828.902,76)         | (22.346.809,43)        |
| Dispêndios/custo de Construção                                      |      | (19.541.106,56)         | (14.826.773,48)        |
| <b>(=) Sobra/lucro bruto</b>  |      | <b>21.143.490,62</b>    | <b>26.561.102,79</b>   |
| <b>(-) Dispêndios/despesas continuadas</b>                          |      | <b>(9.169.785,91)</b>   | <b>(8.170.403,29)</b>  |
| (+) Outros ingressos/receita  |      | 649.796,08              | 300.481,96             |
| Dispêndios/despesas gerais e administrativas                        | 27   | (8.455.448,60)          | (7.596.219,37)         |
| Outros dispêndios/despesas  |      | (1.364.133,39)          | (874.665,88)           |
| <b>(=) Resultado do serviço</b>                                     |      | <b>11.973.704,71</b>    | <b>18.390.699,50</b>   |
| <b>(+) Encargos financeiros líquidos</b>                            |      | <b>1.710.458,50</b>     | <b>1.354.133,97</b>    |
| (-) Dispêndios/despesas financeiras                                 |      | (286.789,53)            | (145.744,54)           |
| Ingressos/receitas financeiras                                      |      | 1.997.248,03            | 1.499.878,51           |
| <b>(=) Resultado antes dos tributos sobre as sobras e/ou lucros</b> |      | <b>13.684.163,21</b>    | <b>19.744.833,47</b>   |
| (-) Contribuição social   |      | (85.999,67)             | (163.032,95)           |
| (-) Imposto de renda  |      | (214.887,97)            | (428.869,30)           |
| <b>(=) Sobra líquida do exercício</b>                               |      | <b>13.383.275,57</b>    | <b>19.152.931,22</b>   |

As notas explicativas são partes integrantes das demonstrações contábeis.

  
Diamantino Marques dos Santos  
Presidente  
CPF 180.638.450-72

  
Dilceu Everling  
Contador CRC/RS 075439/0-4  
CPF 511.688.470-87

**DEMONSTRAÇÃO DO RESULTADO ABRANGENTE E DA COMPOSIÇÃO DAS SOBRAS DO EXERCÍCIO**

| <b>Recursos</b>  | <b>31/12/2021</b>      | <b>31/12/2020</b>      |
|--|------------------------|------------------------|
| <b>Sobra líquida do exercício</b>                        | <b>13.383.275,57</b>   | <b>19.152.931,22</b>   |
| Demais resultados abrangentes                            |                        |                        |
| Reversão da reserva de reavaliação                       | 1.305.161,40           | 1.305.161,40           |
| <b>Resultado do exercício abrangente</b>                 | <b>14.688.436,97</b>   | <b>20.458.092,62</b>   |
| <b>Destinações</b>                                       |                        |                        |
| <b>Destinação de caráter fiscal</b>                      | <b>(443.613,63)</b>    | <b>(1.075.634,15)</b>  |
| Rates (Art. 87 da lei 5764/71)                           | (443.613,63)           | (1.075.634,15)         |
| <b>Destinações estatutárias</b>                          | <b>(12.820.341,01)</b> | <b>(17.444.212,62)</b> |
| Fundo de reserva legal (50%)                             | (7.122.411,67)         | (9.691.229,24)         |
| Rates (5%)   | (712.241,17)           | (969.122,92)           |
| Fundo de expansão e manutenção (35%)                     | (4.985.688,17)         | (6.783.860,46)         |
| <b>Sobras à disposição da Assembleia Geral Ordinária</b> | <b>1.424.482,33</b>    | <b>1.938.245,85</b>    |

As notas explicativas são partes integrantes das demonstrações contábeis.

  
Diamantino Marques dos Santos  
Presidente  
CPF 180.638.450-72

  
Dilceu Everling  
Contador CRC/RS 075439/0-4  
CPF 511.688.470-87

## DEMONSTRAÇÃO DOS FLUXOS DE CAIXA PELO METODO INDIRETO

|  | 2021                   | 2020                   |
|--|------------------------|------------------------|
| <b>Sobras líquidas do exercício</b>                        | <b>13.756.557,30</b>   | <b>19.152.931,22</b>   |
| <b>Ajustes as sobras e/ou lucro líquido do exercício</b>   | <b>8.037.452,63</b>    | <b>7.409.064,26</b>    |
| Depreciação/amortização                                    | 7.403.614,67           | 6.884.080,31           |
| Provisão de contingência e variação monet. passiva         | (49.992,95)            | (17.875,00)            |
| Juros apropriados e não pagos                              | 0,00                   | 77,99                  |
| Resultado participação soc cooperativa capitalizada        | (31.513,07)            | (10.544,44)            |
| Resultado desativações e baixa do intangível               | 715.343,98             | 553.325,40             |
| <b>Ajustes/variações das contas de ativo operacional</b>   | <b>(10.418.537,96)</b> | <b>(3.072.120,67)</b>  |
| Créditos com fornecimento de energia                       | (3.584.383,48)         | 992.600,62             |
| Serviços em curso  | 23.203,47              | 0,00                   |
| Tributos e contrib. sociais a compensar                    | (166.183,32)           | (169.721,40)           |
| Estoques   | (407.640,77)           | (210.191,08)           |
| Ativos financeiros setoriais                               | 748.056,90             | (871.950,46)           |
| Despesas pagas antecipadas                                 | (12.595,40)            | 0,00                   |
| Outros ativos circulantes                                  | 172.827,61             | (28.115,65)            |
| Outros ativos não circulantes                              | (7.191.822,97)         | (2.784.742,70)         |
| <b>Ajustes/variações das contas de passivo operacional</b> | <b>8.582.665,68</b>    | <b>2.811.677,84</b>    |
| Fornecedores   | 4.126.594,84           | 1.584.595,21           |
| Obrigações sociais e trabalhistas                          | 413.288,83             | 435.842,62             |
| Tributos e contribuições sociais a pagar                   | 198.609,65             | (54.844,95)            |
| Obrigações estimadas                                       | 0,00                   | (42.321,12)            |
| Encargos setoriais   | 3.470.140,18           | 868.730,07             |
| Passivos financeiros setoriais                             | (997.742,05)           | 0,00                   |
| Provisões para contingências                               | 645.000,00             | (150.000,00)           |
| Outros passivos circulantes                                | 726.774,23             | 169.676,01             |
| <b>Fluxo de caixa das atividades de investimento</b>       | <b>(14.217.822,52)</b> | <b>(15.116.734,64)</b> |
| Recebimento pela venda de intangível                       | 725.259,84             | 488.677,95             |
| Pagamento pela compra de bem para intangível               | (15.851.299,74)        | (15.437.524,98)        |
| Participação financeira do consumidor                      | 2.124.395,80           | 964.658,45             |
| Aplicação do Rates   | (1.216.178,42)         | (1.132.546,06)         |
| <b>Fluxo de caixa das atividades de financiamento</b>      | <b>(419,84)</b>        | <b>(1.270.788,66)</b>  |
| Amortização de empréstimos                                 | 0,00                   | (1.274.162,35)         |
| Aumento de capital pelos sócios                            | (419,84)               | 3.373,69               |
| <b>Variação de caixa (equivalentes de caixa)</b>           | <b>5.739.895,29</b>    | <b>9.914.029,35</b>    |
| <b>Saldo inicial do disponível e equivalente</b>           | <b>15.792.220,50</b>   | <b>5.878.191,15</b>    |
| <b>Saldo final do disponível e equivalente</b>             | <b>21.532.115,79</b>   | <b>15.792.220,50</b>   |
| <b>Variação do disponível e equivalente</b>                | <b>5.739.895,29</b>    | <b>9.914.029,35</b>    |

As notas explicativas são partes integrantes das demonstrações contábeis.

  
Diamantino Marques dos Santos  
Presidente  
CPF 180.638.450-72

  
Dilceu Everling  
Contador CRC/RS 075439/0-4  
CPF 511.688.470-87

## DEMONSTRAÇÃO DAS MUTAÇÕES DO PATRIMÔNIO LÍQUIDO

|                                    | Capital Social      | Reserva de Capital   | Reserva de Reavaliação | Reserva Legal        | Rates                | Reserva para Investimentos | Fundo Expansão e Manutenção | Sobra à Disposição da AGO | Total                 |
|------------------------------------|---------------------|----------------------|------------------------|----------------------|----------------------|----------------------------|-----------------------------|---------------------------|-----------------------|
| <b>Saldo em 31/12/2019</b>         | <b>7.297.509,99</b> | <b>11.372.667,15</b> | <b>4.884.883,91</b>    | <b>63.722.953,84</b> | <b>13.690.998,50</b> | <b>0,00</b>                | <b>29.065.380,53</b>        | <b>2.641.347,21</b>       | <b>132.675.741,13</b> |
| Integralização de capital          | 3.373,69            | 0,00                 | 0,00                   | 0,00                 | 0,00                 | 0,00                       | 0,00                        | 0,00                      | 3.373,69              |
| Destinação conforme AGO            | 0,00                | 0,00                 | 0,00                   | 0,00                 | 0,00                 | 0,00                       | 2.641.347,21                | (2.641.347,21)            | 0,00                  |
| Sobra líquida do exercício         | 0,00                | 0,00                 | 0,00                   | 0,00                 | 0,00                 | 0,00                       | 0,00                        | 19.152.931,22             | 19.152.931,22         |
| Destinação estatutária sobras      | 0,00                | 0,00                 | 0,00                   | 9.691.229,24         | 969.122,92           | 0,00                       | 6.783.860,46                | (17.444.212,62)           | 0,00                  |
| Destinações de caráter fiscal      | 0,00                | 0,00                 | 0,00                   | 0,00                 | 1.075.634,15         | 0,00                       | 0,00                        | (1.075.634,15)            | 0,00                  |
| Rates aplicado                     | 0,00                | 0,00                 | 0,00                   | 0,00                 | (1.132.546,06)       | 0,00                       | 0,00                        | 0,00                      | (1.132.546,06)        |
| Realização reserva reavaliação     | 0,00                | 0,00                 | (1.305.161,40)         | 0,00                 | 0,00                 | 0,00                       | 0,00                        | 1.305.161,40              | 0,00                  |
| <b>Saldo em 31/12/2020</b>         | <b>7.300.883,68</b> | <b>11.372.667,15</b> | <b>3.579.722,51</b>    | <b>73.414.183,08</b> | <b>14.603.209,51</b> | <b>0,00</b>                | <b>38.490.588,20</b>        | <b>1.938.245,85</b>       | <b>150.699.499,98</b> |
| Integralização de capital          | (419,84)            | 0,00                 | 0,00                   | 0,00                 | 0,00                 | 0,00                       | 0,00                        | 0,00                      | (419,84)              |
| Destinação conforme AGO            | 0,00                | 0,00                 | 0,00                   | 0,00                 | 0,00                 | 0,00                       | 1.938.245,85                | (1.938.245,85)            | 0,00                  |
| Sobra líquida do exercício         | 0,00                | 0,00                 | 0,00                   | 0,00                 | 0,00                 | 0,00                       | 0,00                        | 13.383.275,57             | 13.383.275,57         |
| Destinação estatutária sobras      | 0,00                | 0,00                 | 0,00                   | 7.122.411,67         | 712.241,17           | 0,00                       | 4.985.688,17                | (12.820.341,01)           | 0,00                  |
| Destinações de caráter fiscal      | 0,00                | 0,00                 | 0,00                   | 0,00                 | 443.613,63           | 0,00                       | 0,00                        | (443.613,63)              | 0,00                  |
| Rates aplicado                     | 0,00                | 0,00                 | 0,00                   | 0,00                 | (1.216.178,42)       | 0,00                       | 0,00                        | 0,00                      | (1.216.178,42)        |
| Realização reserva reavaliação     | 0,00                | 0,00                 | (1.305.161,40)         | 0,00                 | 0,00                 | 0,00                       | 0,00                        | 1.305.161,40              | 0,00                  |
| Doações e subvenções investimentos | 0,00                | 50.000,00            | 0,00                   | 0,00                 | 0,00                 | 0,00                       | 0,00                        | 0,00                      | 50.000,00             |
| Malha fiscal PJ/GFIP _ GILRAT      | 0,00                | 0,00                 | 0,00                   | 0,00                 | 0,00                 | 0,00                       | (244.994,67)                | 0,00                      | (244.994,67)          |
| <b>Saldo em 31/12/2021</b>         | <b>7.300.463,84</b> | <b>11.422.667,15</b> | <b>2.274.561,11</b>    | <b>80.536.594,75</b> | <b>14.542.885,89</b> | <b>0,00</b>                | <b>45.169.527,55</b>        | <b>1.424.482,33</b>       | <b>162.671.182,62</b> |

As notas explicativas são parte integrante das demonstrações contábeis.

  
Diamantino Marques dos Santos  
Presidente  
CPF 180.638.450-72

  
Dilceu Everling  
Contador CRC/RS 075439/0-4  
CPF 511.688.470-87

## DEMONSTRAÇÃO DO VALOR ADICIONADO – DVA

A Demonstração do Valor Adicionado – DVA apresenta a composição da formação da lucratividade bruta da Cooperativa, assim como sua distribuição na forma de renda aos vários segmentos da sociedade.

|   | 2021                   | %             | 2020                   | %            |
|---|------------------------|---------------|------------------------|--------------|
| <b>Receitas/ingressos</b>                             | <b>159.484.681,21</b>  | <b>100,00</b> | <b>142.758.601,91</b>  | <b>100</b>   |
| Receita bruta   | 159.484.681,21         | 100,00        | 142.758.601,91         | 100          |
| <b>(-) Insumos adquiridos de terceiros</b>            | <b>(87.210.861,73)</b> | <b>54,68</b>  | <b>(76.465.584,08)</b> | <b>53,56</b> |
| Energia elétrica comprada para revenda                | (59.517.688,47)        | 37,32         | (54.834.103,12)        | 38,41        |
| Serviços de terceiros                                 | (2.758.463,95)         | 1,73          | (2.457.029,50)         | 1,72         |
| Materiais   | (2.850.100,94)         | 1,79          | (2.487.515,02)         | 1,74         |
| Outros insumos adquiridos                             | (22.084.608,37)        | 13,85         | (16.686.936,44)        | 11,69        |
| <b>(=) Valor adicional bruto</b>                      | <b>72.273.819,48</b>   | <b>45,32</b>  | <b>66.293.017,83</b>   | <b>46,44</b> |
| (-) Quotas de reintegração                            | (7.403.614,67)         | 4,64          | (6.884.080,31)         | 4,82         |
| <b>(=) Valor adicionado líquido</b>                   | <b>64.870.204,81</b>   | <b>40,67</b>  | <b>59.408.937,52</b>   | <b>41,61</b> |
| <b>(+) Valor adicionado recebido em transferência</b> | <b>649.796,08</b>      | <b>0,41</b>   | <b>300.481,96</b>      | <b>0,21</b>  |
| Ingressos/receitas financeiras                        | 649.796,08             | 0,41          | 300.481,96             | 0,21         |
| <b>(=) Valor adicionado a distribuir</b>              | <b>65.520.000,89</b>   | <b>41,08</b>  | <b>59.709.419,48</b>   | <b>41,83</b> |
| <b>Pessoal</b>  | <b>(17.235.064,43)</b> | <b>10,81</b>  | <b>(16.066.220,47)</b> | <b>11,25</b> |
| Remunerações  | (14.184.482,18)        | 8,89          | (13.170.681,87)        | 9,23         |
| Encargos sociais (exceto INSS)                        | (1.400.889,34)         | 0,88          | (1.218.781,09)         | 0,85         |
| Assistência médica                                    | (816.010,65)           | 0,51          | (749.245,12)           | 0,52         |
| Alimentação   | (154.484,24)           | 0,10          | (127.612,54)           | 0,09         |
| Participação nos resultados                           | (679.198,02)           | 0,43          | (799.899,85)           | 0,56         |
| <b>Impostos, taxas e contribuições</b>                | <b>(34.453.492,80)</b> | <b>21,60</b>  | <b>(24.189.813,09)</b> | <b>16,94</b> |
| Federais  | (18.706.446,08)        | 11,73         | (8.986.483,50)         | 6,29         |
| Estaduais   | (15.736.745,15)        | 9,87          | (15.192.983,27)        | 10,64        |
| Municipais  | (10.301,57)            | 0,01          | (10.346,32)            | 0,01         |
| <b>Financiadores</b>                                  | <b>(448.168,09)</b>    | <b>0,28</b>   | <b>(300.454,70)</b>    | <b>0,21</b>  |
| Despesas financeiras                                  | (286.789,53)           | 0,18          | (145.744,54)           | 0,10         |
| Aluguéis  | (161.378,56)           | 0,10          | (154.710,16)           | 0,11         |
| <b>Associados</b>                                     | <b>13.383.275,57</b>   | <b>8,39</b>   | <b>19.152.931,22</b>   | <b>13,42</b> |
| <b>Sobras retidas</b>                                 | <b>13.383.275,57</b>   |               | <b>19.152.931,22</b>   |              |

As notas explicativas são parte integrante das demonstrações contábeis.

  
Diamantino Marques dos Santos  
Presidente  
CPF 180.638.450-72

  
Dilceu Everling  
Contador CRC/RS 075439/0-4  
CPF 511.688.470-87

## NOTAS EXPLICATIVAS DA DIRETORIA SOBRE AS DEMONSTRAÇÕES CONTÁBEIS

### Nota 01 – Contexto operacional

A Cooperativa de Distribuição e Geração de Energia das Missões Cermissões é uma sociedade de pessoas, de natureza civil, com sede na cidade de Caibaté, estado do Rio Grande do Sul, e tem como principal objetivo o desenvolvimento socioeconômico, através da distribuição de energia elétrica e serviços de interesses de seu quadro de associados. A entidade é regida pela Lei nº 5.764, de 16 de dezembro de 1971, que regulamenta o sistema cooperativista no país e tem como atividades preponderantes a distribuição, geração de energia elétrica e a prestação de serviços aos seus 31.479 cooperados em 26 municípios da região das Missões, área que concentra grande parte da produção agrícola do Estado.

### Nota 02 – Contratos de permissão

O contrato de permissão de serviço público de distribuição de energia elétrica, firmado entre a Cooperativa e a Agência Nacional de Energia Elétrica, em 31 de março de 2010, terá o prazo de permissão de até 30 (trinta) anos, podendo ser prorrogado por mais 30 (trinta) anos, a juízo do poder concedente.

### Nota 03 – Apresentação das demonstrações contábeis

A escrituração e as demonstrações contábeis foram elaboradas com observância das práticas contábeis constantes na Lei das Sociedades Anônimas, com as alterações oriundas nas Leis nºs 11.638/07 e 11.941/09, bem como, dos pronunciamentos técnicos elaborados pelo Comitê de Pronunciamentos Contábeis e aprovados pelo Conselho Federal de Contabilidade e basearam-se nos fatos econômicos identificados na documentação, informações e declarações fornecidas pela administração da Cooperativa.

As demonstrações contábeis estão sendo apresentadas em reais (R\$) e foram aprovadas pelos Conselhos de Administração e Fiscal.

As demonstrações contábeis foram elaboradas de acordo com as práticas contábeis adotadas no Brasil, aplicáveis às empresas de grande porte, considerando ainda os aspectos específicos da Lei 5764/71 que rege o Sistema Cooperativo, a NBC 10.8 do Conselho Federal de Contabilidade, em relação à utilização da nomenclatura de ingressos e dispêndios para representar as operações com os cooperados, específica para as sociedades Cooperativas.

Os procedimentos observados contemplam ainda aqueles definidos pela Aneel e apresentados no MCSE - Manual de Contabilidade do Setor Elétrico, instituído pela Resolução Normativa nº 605, de 11 de março de 2014 que entrou em vigor em janeiro de 2015, para a elaboração das demonstrações contábeis do exercício. Essas demonstrações seguiram os princípios, métodos e critérios uniformes em relação aqueles adotados no encerramento do último exercício social, findo em 31 de dezembro de 2020.

A preparação das demonstrações contábeis requer que a administração utilize estimativa e premissas que afetem os valores reportados de ativos e passivos, a divulgação de ativos e passivos contingentes na data das demonstrações contábeis, bem como os valores reconhecidos de receitas e despesas durante o exercício. Os resultados reais podem ser diferentes dessas estimativas.

### Nota 04 – Alterações em práticas contábeis

Com o advento da Lei nº 11.638/07 e 11.941/09 que atualizou a legislação societária brasileira para possibilitar o processo de convergência das práticas contábeis adotadas no Brasil com aquelas constantes das normas internacionais de contabilidade (IAS e IFRS), novos pronunciamentos técnicos foram emitidos pelo Comitê de Pronunciamentos Contábeis – CPC e convertidos em Normas Brasileiras de Contabilidade. A partir do exercício de 2011, a Cooperativa passou a registrar na contabilidade societária, as receitas e custos de construção, conforme está previsto no ICPC 01- Contratos de Concessão. Em termos de contabilidade regulatória, atendeu o que está previsto na RN Aneel nº 396/10.

### Nota 05 – Sumário das principais práticas contábeis

a) **Caixa e equivalentes de caixa** - os fluxos de caixa dos investimentos a curto prazo são demonstrados pelos valores líquidos (aplicações e resgates). As aplicações a curto prazo que possuem liquidez imediata e vencimento original em até 90 dias são consideradas como caixa e equivalentes. Os demais investimentos, com vencimentos superiores há 90 dias, são reconhecidos a valor justo e registrados em investimentos.

b) **Consumidores** - os valores a receber são registrados e mantidos no balanço patrimonial pelo valor nominal dos títulos representativos desses créditos, acrescidos das variações monetárias ou cambiais, quando aplicáveis, deduzidos de provisão para cobrir eventuais perdas na sua realização. A provisão para créditos de liquidação duvidosa é constituída em montante considerado suficiente pela administração para cobrir eventuais perdas estimadas na realização desses créditos. O valor estimado da provisão para créditos de liquidação duvidosa pode ser modificado em função das expectativas da administração com relação à possibilidade de se recuperar os valores envolvidos,

assim como por mudanças na situação financeira dos clientes. Ainda em relação à provisão para créditos de liquidação duvidosa, a mesma foi constituída com base nos valores a receber dos consumidores da classe residencial vencidos há mais de 90 dias, da classe comercial vencidos há mais de 180 dias e das classes industrial, rural, poderes públicos, iluminação pública e serviços públicos vencidos há mais de 360 dias, conforme estabelece a Instrução Contábil nº 6.3.3. do Manual de Contabilidade do Setor Elétrico. Engloba os recebíveis faturados, até a data de encerramento do balanço. O valor constituído é considerado suficiente para cobrir eventuais perdas que possam ocorrer na realização financeira dos créditos a receber.

c) **Estoques** - os estoques estão registrados pelo custo médio de aquisição e demonstrados pelo menor valor entre o custo médio de aquisição ou produção e os valores de reposição ou realização. Referem-se a materiais destinados à manutenção dos equipamentos e das redes de distribuição, os materiais destinados à construção são classificados como intangível em curso, conforme determina a Resolução do CFC nº 1.303/10 - Ativo Intangível, combinado com a RN Aneel 396/10. Quando aplicável, é constituída provisão para estoques obsoletos ou de baixa movimentação.

d) **Não circulante** - os direitos realizáveis e as obrigações vencíveis após os doze meses subsequentes à data das demonstrações contábeis são considerados como não circulantes.

e) **Intangível - O ICPC 01** – o contrato de concessão define a forma de contabilização dos ativos de concessões e permissões quando atendidas determinadas condições. O impacto nas demonstrações contábeis foi à transferência dos saldos do ativo imobilizado e de obrigações especiais para o ativo intangível referente ao direito de cobrança de tarifa dos consumidores (direito de exploração da permissão), e/ou eventual registro de um ativo financeiro, representando o direito incondicional da Cooperativa de recebimento de caixa.

O Intangível está registrado ao custo (sendo os bens adquiridos no Brasil, acrescidos das atualizações monetárias até 1995) e inclui os encargos financeiros incorridos durante o período de construção. Os bens são amortizados pelo método linear, tomando-se por base os saldos contábeis registrados nas respectivas Unidades de Cadastro – UC, conforme determina a Resolução Aneel nº 674/2015.

Os encargos de amortização, correspondentes à parcela de reavaliação do intangível, são registrados diretamente nas contas de despesas, sendo procedida a realização da reserva de reavaliação diretamente para a conta sobras ou perdas do exercício.

Parte da amortização registrada na despesa é transferida para a respectiva conta redutora das Obrigações Especiais, observando o critério de proporcionalidade entre o total do intangível e o montante constituído mediante participação de terceiros.

f) **Redução ao valor recuperável de ativos – Impairment** - a administração da Cooperativa analisa anualmente se há evidências de que o valor contábil de um ativo não será recuperável, considerando que o contrato de permissão prevê que os valores dos ativos serão recuperados na tarifa, através da amortização e que ao final da permissão os bens remanescentes serão indenizados. No ano de 2021 o entendimento da administração da Cooperativa é que não há evidencia de ativos cujos valores não serão recuperados.

g) **Despesas deduzidas do Rates - Reserva de assistência técnica, educacional e social** - conforme determina o artigo 57 do Estatuto Social, as despesas com assistência técnica, educacional e social, realizadas durante o exercício foram registradas a débito desta reserva, no montante de R\$ 1.216.178,42 (um milhão, duzentos e dezesseis mil, cento e setenta e oito reais e quarenta e dois centavos).

h) **Benefícios a empregados** - os pagamentos de benefícios tais como salários, férias vencidas ou proporcionais, bem como os respectivos encargos trabalhistas incidentes sobre estes benefícios, são reconhecidos mensalmente no resultado obedecendo-se o regime de competência.

i) **Valor presente de ativos e passivos de longo prazo** - os ativos e passivos de longo prazo da Cooperativa são, quando aplicável, ajustados a valor presente utilizando taxas de desconto que refletem a melhor estimativa da Cooperativa.

j) **Receitas e despesas** - a Cooperativa tem como prática a adoção do regime de competência para o registro das mutações patrimoniais ocorridas no exercício, assim como reconhecimento dos ingressos/receitas e dispêndios/despesas e custos, independentemente de seu efetivo recebimento ou pagamento. A receita com fornecimento de energia elétrica é registrada com base na data de emissão das faturas e estimativa de energia fornecida e não faturada até 31 de dezembro de 2021.

k) **Resultado das operações com ato não cooperativo** - o resultado das operações com ato não cooperativo, estão contabilizados destacadamente, de modo que permita a apuração do resultado em separado para cálculo e incidência de tributos.

l) **Obrigações vinculadas à concessão** - as obrigações especiais correspondem ao saldo de valores e/ou bens recebidos de municípios, de estados, da União Federal e de consumidores em geral, relativos a doações e participação em investimentos realizados em parceria com a permissionária, conforme previsto na Instrução Contábil nº 6.3.14 do MCSE – Manual de Contabilidade do Setor Elétrico. Inclui também os recursos de Pesquisa e Desenvolvimento – P&D e de Pesquisa e Eficiência Energética – PEE. Em atendimento à previsão do

MCSE, para fins de elaboração do balanço patrimonial, os saldos das contas deste grupo eram apresentados como conta redutora do ativo intangível e a partir do ano de 2016, passou a compor o passivo não circulante conforme MCSE vigente.

m) **Provisões e passivos contingentes** - os passivos contingentes são provisionados contabilmente sempre que a perda for avaliada como provável o que ocasionaria uma provável saída de recursos para a liquidação das obrigações e quando os montantes envolvidos forem mensuráveis, com suficiente segurança levando em conta a opinião dos assessores jurídicos, a natureza das ações, similaridade com processos anteriores, complexidade e no posicionamento de tribunais. Parte dos passivos contingentes classificados como perdas possíveis também são reconhecidos contabilmente, por conservadorismo da gestão, e os classificados como remotos não requerem provisão nem divulgação.

n) **Receita não faturada** - corresponde à receita de fornecimento de energia elétrica, entregue e não faturada ao consumidor, e à receita de utilização da rede de distribuição, não faturada, decorrentes das diferentes datas de leitura. As mesmas são calculadas com base estimada para o período compreendido entre a data da última medição mensal e o último dia do mês.

o) **Programas de Pesquisa e Desenvolvimento - P&D e Eficiência Energética** – a Cooperativa está isenta da participação do programa P&D, após a edição da Lei 13.280 de 3/05/2016 que altera o Art. 1º da Lei 9.991 de 24/07/2000 onde § 2º exclui aplicações do programa pesquisa e desenvolvimento (P&D) de eficiência energética (PEE) às Cooperativas permissionárias com mercado inferior a 500 GWh.

p) **Conta de Desenvolvimento Energético – CDE** - através da Lei nº 10.438, de 26 de abril de 2002, no artigo 13 foi criada a Conta de Desenvolvimento Energético dos Estados e a competitividade da energia produzida a partir de fontes eólica, pequenas centrais hidrelétricas, biomassa, gás natural e carvão mineral nacional, nas áreas atendidas pelos sistemas interligados, e promoção da universalização do serviço de energia elétrica em todo o território nacional, devendo seus recursos observar as vinculações e limites previstos em lei. Este encargo na forma de Lei 12.783/2013 e regulamentada pelo Decreto 7.891/2013 teve suas finalidades alteradas com vistas a modicidade tarifária.

q) **Reconhecimento de ativos e passivos nos relatórios contábil-financeiros de propósito geral das distribuidoras de energia elétrica emitidos em acordo com as Normas Brasileiras e Internacionais de Contabilidade** – a Aneel – Agência Nacional de Energia Elétrica, através da Superintendência Econômica e Financeira emitiu os despachos nº 4621 de 25/11/2014 e nº 4786 de 11/12/2014, que prevê adequação nos contratos de permissão e concessão, de forma a possibilitar o reconhecimento na contabilidade societária de ativos e passivos, que até então, em atendimento às Normas Internacionais de Contabilidade, não podiam ser reconhecidos.

Em complemento foi emitida pelo CPC – Comitê de Pronunciamentos Contábeis a OCPC 08 – “Reconhecimento de Determinados Ativos e Passivos nos Relatórios Contábil-Financeiros de Propósito Geral das Distribuidoras de Energia Elétrica emitidos de acordo com as Normas Brasileiras e Internacionais de Contabilidade”, que prevê que as empresas de distribuição de energia elétrica poderão reconhecer na contabilidade societária, os ativos e passivos regulatórios, atualmente refletidos apenas na contabilidade regulatória.

A condição para adoção da norma pelas distribuidoras de energia elétrica é a celebração de termo de aditivo aos contratos de concessão e permissão, mediante a inclusão de cláusula específica. O referido aditivo foi assinado pela Cermissões em primeiro de dezembro de 2015 e encaminhado para a Agência Nacional de Energia Elétrica à Superintendência de Concessões, Permissões e Autorizações de Transmissão e Distribuição, conforme instruções constantes no Ofício Circular nº 0006/2015-SCT/Aneel.

#### Nota 06 – Caixa e equivalentes de caixa

A composição das contas caixa e equivalentes de caixa é como segue:

|   | 2021                 | 2020                 |
|---|----------------------|----------------------|
| Caixa   | 48.918,86            | 42.127,81            |
| Contas bancárias a vista                      | 1.989.587,00         | 2.808.069,57         |
| Numerário em transit                          | 107.795,43           | 219.624,86           |
| Aplicações financeiras de liquidez imediata   | 19.385.814,50        | 12.722.398,26        |
| <b>Totais de caixa e equivalente de caixa</b> | <b>21.532.115,79</b> | <b>15.792.220,50</b> |

As aplicações financeiras correspondem a operações de curto prazo realizadas com instituições financeiras que operam no mercado financeiro nacional, tendo como características liquidez diária, baixo risco de crédito e remuneração equivalente a 90% do Certificado de Depósito Bancário (CDB).



**Nota 07 – Consumidores**

A composição das contas a receber de consumidores é a que segue:

| DESCRIÇÃO                           | VALORES CORRENTES    |                    |                  |                     |                      |                     | Provisão p/<br>Devedores<br>Duvidosos | TOTAL 2021           | TOTAL 2020           |
|-------------------------------------|----------------------|--------------------|------------------|---------------------|----------------------|---------------------|---------------------------------------|----------------------|----------------------|
|                                     | CORRENTE A VENCER    |                    | CORRENTE VENCIDA |                     |                      |                     |                                       |                      |                      |
|                                     | Até 60 dias          | Mais de<br>60 dias | Até 90<br>dias   | De 91 a<br>180 dias | De 181 a<br>360 dias | Mais de<br>360 dias |                                       |                      |                      |
| <b>Fornecimento de energia</b>      | <b>16.281.318,92</b> | <b>118.917,59</b>  | <b>11.471,03</b> | <b>30.468,34</b>    | <b>56.630,79</b>     | <b>69.653,70</b>    | <b>(133.799,93)</b>                   | <b>16.434.660,44</b> | <b>12.918.805,26</b> |
| Residencial baixa renda             | 161.866,10           | 5.838,28           | 1.061,08         | 3.581,00            | 8.613,59             | 6.405,88            | 0,00                                  | 187.365,93           | 195.472,81           |
| Residencial                         | 2.221.770,90         | 35.111,64          | 5.576,94         | 13.661,98           | 26.103,34            | 20.158,58           | (78.524,37)                           | 2.243.859,01         | 1.712.144,02         |
| Industrial                          | 341.212,31           | 0,00               | 0,00             | 0,00                | 0,00                 | 0,00                | 0,00                                  | 341.212,31           | 318.717,59           |
| Comercial                           | 1.116.817,01         | 17.261,91          | 113,45           | 91,02               | 12.186,32            | 16.124,70           | (28.311,02)                           | 1.134.283,39         | 1.231.148,35         |
| Rural                               | 8.891.167,74         | 59.681,35          | 4.719,56         | 12.380,80           | 9.727,54             | 26.800,93           | (26.800,93)                           | 8.977.676,99         | 6.423.876,76         |
| Poderes públicos                    | 264.470,39           | 1.006,25           | 0,00             | 753,54              | 0,00                 | 163,61              | (163,61)                              | 266.230,18           | 218.466,12           |
| Iluminação pública                  | 286.241,60           | 18,16              | 0,00             | 0,00                | 0,00                 | 0,00                | 0,00                                  | 286.259,76           | 225.667,93           |
| Serviço público                     | 94.298,28            | 0,00               | 0,00             | 0,00                | 0,00                 | 0,00                | 0,00                                  | 94.298,28            | 77.063,25            |
| Fornecimento não faturado           | 2.903.474,59         | 0,00               | 0,00             | 0,00                | 0,00                 | 0,00                | 0,00                                  | 2.903.474,59         | 2.516.248,43         |
| <b>Outros créditos de energia</b>   | <b>70.268,97</b>     | <b>1.152,74</b>    | <b>57,72</b>     | <b>103,98</b>       | <b>230,54</b>        | <b>793,55</b>       | <b>(1.613,22)</b>                     | <b>70.994,28</b>     | <b>2.465,98</b>      |
| Serviço taxado                      | 17.443,63            | 1.152,74           | 57,72            | 103,98              | 230,54               | 793,55              | (977,02)                              | 18.805,14            | 12.883,90            |
| Parcelamento de energia             | 52.433,11            | 0,00               | 0,00             | 0,00                | 0,00                 | 0,00                | (636,20)                              | 51.796,91            | 38.309,51            |
| (-) Arrecadação proc. classificação | 392,21               | 0,00               | 0,00             | 0,00                | 0,00                 | 0,00                | 0,00                                  | 392,21               | (48.727,43)          |
| Cobrança de pagamento a menor       | 0,02                 | 0,00               | 0,00             | 0,00                | 0,00                 | 0,00                | 0,00                                  | 0,02                 | 0,00                 |
| <b>Totais</b>                       | <b>16.351.587,89</b> | <b>120.070,33</b>  | <b>11.528,75</b> | <b>30.572,32</b>    | <b>56.861,33</b>     | <b>70.447,25</b>    | <b>(135.413,15)</b>                   | <b>16.505.654,72</b> | <b>12.921.271,24</b> |

Os valores a receber são provenientes, principalmente do fornecimento de energia elétrica aos associados da Cooperativa e estão registrados no ativo circulante.

**Nota 08 – Serviços em curso**

A composição das contas serviços em curso é a que segue:

|  | 2021              | 2020              |
|--|-------------------|-------------------|
| Serviço próprio                        | 198.768,42        | 217.046,77        |
| Serviço próprio - ODS resolução 488/12 | 0,00              | 4.925,12          |
| <b>Total</b>                           | <b>198.768,42</b> | <b>221.971,89</b> |

**Nota 09 – Tributos compensáveis**

Os valores de ICMS a recuperar referem-se a créditos decorrentes da aquisição de ativo intangíveis (denominado imobilizado até ano 2010) instituído pela Lei Complementar nº 87/1996, que serão recuperados mensalmente na razão de 1/48 conforme determina a Lei Complementar nº 102/2000.

|                  | 2021                | 2020                |
|------------------|---------------------|---------------------|
| IRPJ a recuperar | 18.612,70           | 15.908,70           |
| CSLL a recuperar | 1.312,39            | 4.986,75            |
| ICMS a recuperar | 1.174.813,27        | 1.007.659,59        |
| <b>Total</b>     | <b>1.194.738,36</b> | <b>1.028.555,04</b> |

**Nota 10 – Estoques**

A composição dos estoques é como segue:

|  | 2021                | 2020              |
|--|---------------------|-------------------|
| Almoxarifado para manutenção, uso ou consumo | 952.191,98          | 769.963,11        |
| Almoxarifado fábrica de postes               | 215.263,53          | 0,00              |
| Almoxarifado de resíduos e sucatas           | 23.298,97           | 13.490,60         |
| Adiantamento a fornecedores                  | 340,00              | 0,00              |
| <b>Total</b>                                 | <b>1.191.094,48</b> | <b>783.453,71</b> |

**Nota 11 – Ativos financeiros setoriais**

A diferença entre os valores apurados na contabilidade societária e regulatória refere-se à constituição e registro da neutralidade dos encargos setoriais (parcela "A") – denominados custos não gerenciáveis e corresponde à diferença entre os valores destes encargos, em relação ao mercado verificado (em curso), e a constituição de componentes financeiros ativos em curso em relação ao próximo reajuste tarifário, além dos componentes financeiros reconhecidos na primeira revisão tarifária.

|   | 2021                | 2020                |
|---|---------------------|---------------------|
| Neutralidade da parcela "A" - em curso            | 0,00                | 1.153.567,16        |
| Componentes financeiros - em curso                | 1.716.155,73        | 1.517.408,27        |
| Componentes financeiros - reconhecidos            | 1.602.147,63        | 1.452.725,73        |
| Ajuste cust pis cofins transmissão - em curso     | 118.565,30          | 108.161,92          |
| Ajuste cust pis cofins transmissão - reconhecidos | 160.393,84          | 113.456,32          |
| <b>Total</b>                                      | <b>3.597.262,50</b> | <b>4.345.319,40</b> |

**Nota 12 – Despesas pagas antecipadas**

A composição da conta despesas pagas antecipadamente é como segue:

|                    | 2021             | 2020             |
|--------------------|------------------|------------------|
| Prêmios de seguros | 31.848,59        | 37.830,25        |
| Outras despesas    | 66.827,57        | 48.250,51        |
| <b>Total</b>       | <b>98.676,16</b> | <b>86.080,76</b> |

**Nota 13 – Outros ativos circulantes**

A composição da conta outros ativos circulantes é como segue:

|  | 2021                | 2020                |
|--|---------------------|---------------------|
| Adiantamentos a empregados - férias                        | 124.530,49          | 93.288,16           |
| Rendas a receber   | 103.154,94          | 161.109,21          |
| Reembolso do fundo da CDE                                  | 3.012.969,54        | 3.028.171,09        |
| Associados e terceiros devedores c/ mercadorias e serviços | 38.754,42           | 32.502,72           |
| Adiantamento Proinfra                                      | 102.764,07          | 80.253,12           |
| Custeio iluminação pública                                 | 0,00                | 2.422,34            |
| Alienação de bens e direitos                               | 0,00                | 50.000,00           |
| Subvenção baixa renda DMR                                  | 68.534,45           | 67.450,56           |
| Resolução Normativa Aneel 488/2012                         | 4.981,05            | 0,00                |
| Desativações em curso                                      | 262.559,52          | 193.799,33          |
| Alienações em curso  | 7.181,81            | 189.261,37          |
| <b>Total</b>   | <b>3.725.430,29</b> | <b>3.898.257,90</b> |

**Nota 14 – Outros ativos não circulantes**

A composição dos outros ativos não circulantes é como segue:

|                                      | 2021                 | 2020                 |
|--------------------------------------|----------------------|----------------------|
| Cauções e depósitos vinculados       | 233.801,59           | 139.429,97           |
| Despesas pagas antecipadamente       | 30.814,97            | 0,00                 |
| ICMS a recuperar – ativo imobilizado | 1.884.287,79         | 1.283.434,01         |
| Ativo financeiro indenizável         | 26.864.764,43        | 20.398.981,83        |
| <b>Total</b>                         | <b>29.013.668,78</b> | <b>21.821.845,81</b> |

- a) Cauções e depósitos vinculados - Referem-se a depósitos judiciais. No caso dos processos nº 150/1.150000304-9 e nº 029/1.17.0006684-9, de natureza cível os depósitos são referentes a honorários periciais. Já no processo 034/1.17.0002984-0, foi realizado o depósito judicial a fins de indenização de servidão de passagem de rede de distribuição de energia elétrica, atualmente a discussão processual versa se o valor da avaliação é o adequado. Por fim, no processo de número 5001736-69.2021.8.21.0034, refere-se à ação de execução onde estamos discutindo que tal instrumento processual não é adequado, o juízo foi garantido, para evitar qualquer tipo penhora de bens da Cooperativa.
- b) Despesas pagas antecipadamente - são pagamentos de suporte técnico em informática e licença de uso de software.
- c) ICMS a recuperar – ativo imobilizado - os valores registrados como ICMS a recuperar referem-se a créditos decorrentes de aquisição de bens para o Ativo Intangível (denominado imobilizado até ano 2010) instituído pela Lei Complementar nº 87/96, que serão recuperados mensalmente na razão 1/48 conforme determina a Lei Complementar nº 102, de 11/07/2000.
- d) Ativo financeiro indenizável - tais ativos correspondem à parcela dos bens e instalações, que em função de sua vida útil e do prazo de permissão, não estarão amortizados ao final do mesmo. Conforme previsto no contrato de permissão o valor dos mesmos será objeto de indenização.

### Nota 15 – Investimentos

A composição dos investimentos é como segue:

|   | 2021              | 2020              |
|---|-------------------|-------------------|
| Fecoergs  | 607,77            | 607,77            |
| Sicredi União RS  | 200.747,36        | 169.567,29        |
| Cooperativa de Energia e Desenvolvimento Rural Coprel Ltda                  | 100,00            | 100,00            |
| Cresol - Cooperativa Central de Crédito Rural com Integração Solidária - CL | 2.636,00          | 2.549,00          |
| Cresol - Cooperativa Central de Credito Rural com Integração Solidária - PX | 7.042,00          | 6.796,00          |
| <b>Total</b>  | <b>211.133,13</b> | <b>179.620,06</b> |

### Nota 16 – Intangível

a) Conforme o Decreto nº 41.019/1957, os bens e instalações utilizados principalmente na distribuição e comercialização de energia elétrica são vinculados a esses serviços, não podendo ser retirados, alienados, cedidos ou dados em garantia hipotecária sem a prévia e expressa autorização da Aneel.

A Resolução nº 20/1999 da Aneel, entretanto, regulamentou a desvinculação de bens da concessão do serviço público de energia elétrica, concedendo autorização prévia para desvinculação de bens inservíveis à concessão, quando destinados à alienação, determinando que o produto da alienação seja depositado em conta bancária vinculada para aplicação na concessão.

Foram utilizadas as taxas anuais constantes da Resolução Aneel nº 674/2015, resultando num encargo de amortização no valor de R\$ 7.403.614,67.

A composição do Intangível em serviço e em curso é como segue:

| Ativo Intangível em Serviço                | Valor bruto em 31/12/2020 | Adições (a)          | Baixas (b)            | Transferências (c) | Valor bruto em 31/12/2021 | Adições líquidas (a)-(b)+(c) | Depreciação acumulada  | Valor líquido em 31/12/2021 | Valor líquido em 31/12/2020 | Obrigações especiais brutas | Amortização acumulada | Obrigações Especiais Líquidas |
|--|---------------------------|----------------------|-----------------------|--------------------|---------------------------|------------------------------|------------------------|-----------------------------|-----------------------------|-----------------------------|-----------------------|-------------------------------|
| <b>Geração</b>                             | <b>8.148.297,10</b>       | <b>1.711,21</b>      | <b>(0,18)</b>         | <b>(2.200,00)</b>  | <b>8.147.808,13</b>       | <b>(488,97)</b>              | <b>(3.572.275,11)</b>  | <b>4.575.533,02</b>         | <b>4.846.971,72</b>         | <b>0,00</b>                 | <b>0,00</b>           | <b>0,00</b>                   |
| Terrenos                                   | 1.183.823,96              | 0,00                 | 0,00                  | 0,00               | 1.183.823,96              | 0,00                         | 0,00                   | 1.183.823,96                | 1.183.823,96                | 0,00                        | 0,00                  | 0,00                          |
| Reservatórios, barragens e adutoras        | 3.328.424,06              | 0,00                 | 0,00                  | 0,00               | 3.328.424,06              | 0,00                         | (1.574.598,13)         | 1.753.825,93                | 1.830.214,77                | 0,00                        | 0,00                  | 0,00                          |
| Edificações, Obras Cíveis e Benfeitorias   | 1.091.226,30              | 0,00                 | 0,00                  | 0,00               | 1.091.226,30              | 0,00                         | (510.596,71)           | 580.629,59                  | 607.626,14                  | 0,00                        | 0,00                  | 0,00                          |
| Máquinas e equipamentos                    | 5.228.380,46              | 1.711,00             | 0,00                  | (2.200,00)         | 5.227.891,46              | (489,00)                     | (1.479.129,77)         | 3.748.761,69                | 3.916.815,03                | 0,00                        | 0,00                  | 0,00                          |
| Móveis e utensílios                        | 7.950,50                  | 0,00                 | 0,00                  | 0,00               | 7.950,50                  | 0,00                         | (7.950,50)             | 0,00                        | 0,00                        | 0,00                        | 0,00                  | 0,00                          |
| Transferência p/ ativo financ. indenizável | (2.691.508,18)            | 0,21                 | (0,18)                | 0,00               | (2.691.508,15)            | 0,03                         | 0,00                   | (2.691.508,15)              | (2.691.508,18)              | 0,00                        | 0,00                  | 0,00                          |
| <b>Distribuição</b>                        | <b>138.405.029,92</b>     | <b>17.578.484,67</b> | <b>(7.058.205,92)</b> | <b>0,00</b>        | <b>148.925.308,67</b>     | <b>10.520.278,75</b>         | <b>(58.157.194,06)</b> | <b>90.768.114,61</b>        | <b>85.254.649,61</b>        | <b>(14.267.620,58)</b>      | <b>3.835.383,39</b>   | <b>(10.432.237,19)</b>        |
| Software                                   | 1.012.569,12              | 0,00                 | 0,00                  | 0,00               | 1.012.569,12              | 0,00                         | (693.321,46)           | 319.247,66                  | 481.199,10                  | 0,00                        | 0,00                  | 0,00                          |
| Terrenos                                   | 92.113,41                 | 0,00                 | 0,00                  | 0,00               | 92.113,41                 | 0,00                         | 0,00                   | 92.113,41                   | 92.113,41                   | 0,00                        | 0,00                  | 0,00                          |
| Edificações, Obras Cíveis e Benfeitorias   | 446.209,66                | 223.485,98           | 0,00                  | 0,00               | 669.695,64                | 223.485,98                   | (368.151,36)           | 301.544,28                  | 89.356,04                   | 0,00                        | 0,00                  | 0,00                          |
| Máquinas e equipamentos                    | 144.289.561,94            | 17.351.695,69        | (2.505.870,24)        | 0,00               | 159.135.387,39            | 14.845.825,45                | (55.027.411,76)        | 104.107.975,63              | 93.758.146,17               | (14.267.620,58)             | 3.835.383,39          | (10.432.237,19)               |
| Veículos                                   | 2.809.588,97              | 0,00                 | 0,00                  | 0,00               | 2.809.588,97              | 0,00                         | (1.975.867,57)         | 833.721,40                  | 1.172.646,87                | 0,00                        | 0,00                  | 0,00                          |
| Móveis e utensílios                        | 128.726,02                | 3.303,00             | (8.192,54)            | 0,00               | 123.836,48                | (4.889,54)                   | (92.441,91)            | 31.394,57                   | 34.927,22                   | 0,00                        | 0,00                  | 0,00                          |
| Transferência p/ ativo financ. indenizável | (10.373.739,20)           | 0,00                 | (4.544.143,14)        | 0,00               | (14.917.882,34)           | (4.544.143,14)               | 0,00                   | (14.917.882,34)             | (10.373.739,20)             | 0,00                        | 0,00                  | 0,00                          |
| <b>Sistema de transmissão associado</b>    | <b>15.211.522,74</b>      | <b>307.892,04</b>    | <b>(298.182,50)</b>   | <b>0,00</b>        | <b>15.221.232,28</b>      | <b>9.709,54</b>              | <b>(3.122.697,33)</b>  | <b>12.098.534,95</b>        | <b>12.822.218,30</b>        | <b>0,00</b>                 | <b>0,00</b>           | <b>0,00</b>                   |
| Servidões                                  | 338.358,06                | 0,00                 | 0,00                  | 0,00               | 338.358,06                | 0,00                         | 0,00                   | 338.358,06                  | 338.358,06                  | 0,00                        | 0,00                  | 0,00                          |
| Software                                   | 55.514,32                 | 0,00                 | 0,00                  | 0,00               | 55.514,32                 | 0,00                         | (36.115,15)            | 19.399,17                   | 30.502,03                   | 0,00                        | 0,00                  | 0,00                          |
| Terrenos                                   | 97.860,60                 | 0,00                 | 0,00                  | 0,00               | 97.860,60                 | 0,00                         | 0,00                   | 97.860,60                   | 97.860,60                   | 0,00                        | 0,00                  | 0,00                          |
| Edificações, Obras Cíveis e Benfeitorias   | 1.598.898,43              | 0,00                 | 0,00                  | 0,00               | 1.598.898,43              | 0,00                         | (251.980,94)           | 1.346.917,49                | 1.400.160,80                | 0,00                        | 0,00                  | 0,00                          |
| Máquinas e equipamentos                    | 18.835.336,47             | 19.630,16            | 0,00                  | 0,00               | 18.854.966,63             | 19.630,16                    | (2.834.045,18)         | 16.020.921,45               | 16.670.261,13               | 0,00                        | 0,00                  | 0,00                          |
| Móveis e utensílios                        | 1.230,00                  | 0,00                 | 0,00                  | 0,00               | 1.230,00                  | 0,00                         | (556,06)               | 673,94                      | 750,82                      | 0,00                        | 0,00                  | 0,00                          |
| Transferência p/ ativo financ. indenizável | (5.715.675,14)            | 288.261,88           | (298.182,50)          | 0,00               | (5.725.595,76)            | (9.920,62)                   | 0,00                   | (5.725.595,76)              | (5.715.675,14)              | 0,00                        | 0,00                  | 0,00                          |
| <b>Administração</b>                       | <b>3.409.374,33</b>       | <b>5.792.004,49</b>  | <b>(1.936.503,43)</b> | <b>2.200,00</b>    | <b>7.267.075,39</b>       | <b>3.857.701,06</b>          | <b>(2.332.064,20)</b>  | <b>4.935.011,19</b>         | <b>1.380.331,00</b>         | <b>0,00</b>                 | <b>0,00</b>           | <b>0,00</b>                   |
| Software                                   | 309.922,71                | 102.531,81           | 0,00                  | 0,00               | 412.454,52                | 102.531,81                   | (319.356,31)           | 93.098,21                   | 8.572,52                    | 0,00                        | 0,00                  | 0,00                          |
| Terrenos                                   | 1.399.312,92              | 209.000,62           | 0,00                  | 0,00               | 1.608.313,54              | 209.000,62                   | 0,00                   | 1.608.313,54                | 1.399.312,92                | 0,00                        | 0,00                  | 0,00                          |
| Edificações, Obras Cíveis e Benfeitorias   | 1.844.255,27              | 4.058.644,09         | 0,00                  | 0,00               | 5.902.899,36              | 4.058.644,09                 | (1.109.863,82)         | 4.793.035,54                | 852.242,07                  | 0,00                        | 0,00                  | 0,00                          |
| Máquinas e equipamentos                    | 1.050.375,59              | 998.206,81           | (18.207,04)           | (1.855,32)         | 2.028.520,04              | 978.144,45                   | (665.068,89)           | 1.363.451,15                | 490.082,91                  | 0,00                        | 0,00                  | 0,00                          |
| Veículos                                   | 337.279,90                | 0,00                 | 0,00                  | 0,00               | 337.279,90                | 0,00                         | (149.131,05)           | 188.148,85                  | 234.903,67                  | 0,00                        | 0,00                  | 0,00                          |
| Móveis e utensílios                        | 86.287,25                 | 423.621,10           | (6.577,46)            | 4.055,32           | 507.386,21                | 421.098,96                   | (88.644,13)            | 418.742,08                  | 13.276,22                   | 0,00                        | 0,00                  | 0,00                          |
| Transferência p/ ativo financ. indenizável | (1.618.059,31)            | 0,06                 | (1.911.718,93)        | 0,00               | (3.529.778,18)            | (1.911.718,87)               | 0,00                   | (3.529.778,18)              | (1.618.059,31)              | 0,00                        | 0,00                  | 0,00                          |
| <b>Ativo Intangível em Serviço</b>         | <b>165.174.224,09</b>     | <b>23.680.092,41</b> | <b>(9.292.892,03)</b> | <b>0,00</b>        | <b>179.561.424,47</b>     | <b>14.387.200,38</b>         | <b>(67.184.230,70)</b> | <b>112.377.193,77</b>       | <b>104.304.170,63</b>       | <b>(14.267.620,58)</b>      | <b>3.835.383,39</b>   | <b>(10.432.237,19)</b>        |

| Ativo Intangível em Curso                    | Valor bruto em 31/12/2020 | Adições (a)          | Baixas (b)             | Transferências (c) | Valor bruto em 31/12/2021 | Adições líquidas (a)-(b)+(c) | Depreciação acumulada  | Valor líquido em 31/12/2021 | Valor líquido em 31/12/2020 | Obrigações especiais brutas | Amortização acumulada | Obrigações Especiais Líquidas |
|--|---------------------------|----------------------|------------------------|--------------------|---------------------------|------------------------------|------------------------|-----------------------------|-----------------------------|-----------------------------|-----------------------|-------------------------------|
| <b>Geração</b>                               | <b>0,00</b>               | <b>355.087,17</b>    | <b>(1.751,70)</b>      | <b>0,00</b>        | <b>353.335,47</b>         | <b>353.335,47</b>            | <b>0,00</b>            | <b>353.335,47</b>           | <b>0,00</b>                 | <b>0,00</b>                 | <b>0,00</b>           | <b>0,00</b>                   |
| Estudos e Projetos                           | 0,00                      | 0,00                 | 0,00                   | 0,00               | 0,00                      | 0,00                         | 0,00                   | 0,00                        | 0,00                        | 0,00                        | 0,00                  | 0,00                          |
| Adiantamento a fornecedores                  | 0,00                      | 40,70                | (40,70)                | 0,00               | 0,00                      | 0,00                         | 0,00                   | 0,00                        | 0,00                        | 0,00                        | 0,00                  | 0,00                          |
| Compras em andamento                         | 0,00                      | 0,00                 | 0,00                   | 0,00               | 0,00                      | 0,00                         | 0,00                   | 0,00                        | 0,00                        | 0,00                        | 0,00                  | 0,00                          |
| Terrenos                                     | 0,00                      | 0,00                 | 0,00                   | 0,00               | 0,00                      | 0,00                         | 0,00                   | 0,00                        | 0,00                        | 0,00                        | 0,00                  | 0,00                          |
| Reservatórios, barragens e adutoras          | 0,00                      | 353.335,47           | 0,00                   | 0,00               | 353.335,47                | 353.335,47                   | 0,00                   | 353.335,47                  | 0,00                        | 0,00                        | 0,00                  | 0,00                          |
| Máquinas e equipamentos                      | 0,00                      | 1.711,00             | (1.711,00)             | 0,00               | 0,00                      | 0,00                         | 0,00                   | 0,00                        | 0,00                        | 0,00                        | 0,00                  | 0,00                          |
| <b>Distribuição</b>                          | <b>9.116.652,63</b>       | <b>41.184.213,93</b> | <b>(39.878.873,08)</b> | <b>0,00</b>        | <b>10.421.993,48</b>      | <b>1.305.340,85</b>          | <b>0,00</b>            | <b>10.421.993,48</b>        | <b>9.116.652,63</b>         | <b>(1.258.833,91)</b>       | <b>0,00</b>           | <b>(1.258.833,91)</b>         |
| Adiantamento a fornecedores                  | 300.000,00                | 35.403,31            | (335.403,31)           | 0,00               | 0,00                      | (300.000,00)                 | 0,00                   | 0,00                        | 300.000,00                  | 0,00                        | 0,00                  | 0,00                          |
| Máquinas e equipamentos                      | 4.626.945,08              | 18.658.777,43        | (17.529.874,94)        | 0,00               | 5.755.847,57              | 1.128.902,49                 | 0,00                   | 5.755.847,57                | 4.626.945,08                | (1.258.833,91)              | 0,00                  | (1.258.833,91)                |
| Moveis e utensílios                          | 0,00                      | 1.640,00             | (1.640,00)             | 0,00               | 0,00                      | 0,00                         | 0,00                   | 0,00                        | 0,00                        | 0,00                        | 0,00                  | 0,00                          |
| Edificações, obras civis e benfeitorias      | 0,00                      | 299.480,16           | (223.485,98)           | 0,00               | 75.994,18                 | 75.994,18                    | 0,00                   | 75.994,18                   | 0,00                        | 0,00                        | 0,00                  | 0,00                          |
| Transformação, fabric. e reparo de materiais | 48.314,73                 | 1.526.149,01         | (1.455.353,47)         | 0,00               | 119.110,27                | 70.795,54                    | 0,00                   | 119.110,27                  | 48.314,73                   | 0,00                        | 0,00                  | 0,00                          |
| Material em depósito                         | 3.878.892,82              | 10.971.850,86        | (10.379.702,22)        | 0,00               | 4.471.041,46              | 592.148,64                   | 0,00                   | 4.471.041,46                | 3.878.892,82                | 0,00                        | 0,00                  | 0,00                          |
| Compras em andamento                         | 262.500,00                | 9.690.913,16         | (9.953.413,16)         | 0,00               | 0,00                      | (262.500,00)                 | 0,00                   | 0,00                        | 262.500,00                  | 0,00                        | 0,00                  | 0,00                          |
| <b>Sistema de transmissão associado</b>      | <b>0,00</b>               | <b>19.630,16</b>     | <b>(19.630,16)</b>     | <b>0,00</b>        | <b>0,00</b>               | <b>0,00</b>                  | <b>0,00</b>            | <b>0,00</b>                 | <b>0,00</b>                 | <b>0,00</b>                 | <b>0,00</b>           | <b>0,00</b>                   |
| Adiantamento a fornecedores                  | 0,00                      | 0,00                 | 0,00                   | 0,00               | 0,00                      | 0,00                         | 0,00                   | 0,00                        | 0,00                        | 0,00                        | 0,00                  | 0,00                          |
| Máquinas e equipamentos                      | 0,00                      | 19.630,16            | (19.630,16)            | 0,00               | 0,00                      | 0,00                         | 0,00                   | 0,00                        | 0,00                        | 0,00                        | 0,00                  | 0,00                          |
| <b>Administração</b>                         | <b>3.814.514,24</b>       | <b>2.998.626,23</b>  | <b>(6.813.140,47)</b>  | <b>0,00</b>        | <b>0,00</b>               | <b>(3.814.514,24)</b>        | <b>0,00</b>            | <b>0,00</b>                 | <b>3.814.514,24</b>         | <b>0,00</b>                 | <b>0,00</b>           | <b>0,00</b>                   |
| Terrenos                                     | 0,00                      | 209.000,62           | (209.000,62)           | 0,00               | 0,00                      | 0,00                         | 0,00                   | 0,00                        | 0,00                        | 0,00                        | 0,00                  | 0,00                          |
| Máquinas e equipamentos                      | 732.771,99                | 262.207,11           | (994.979,10)           | 0,00               | 0,00                      | (732.771,99)                 | 0,00                   | 0,00                        | 732.771,99                  | 0,00                        | 0,00                  | 0,00                          |
| Moveis e utensílios                          | 282.591,50                | 146.964,16           | (429.555,66)           | 0,00               | 0,00                      | (282.591,50)                 | 0,00                   | 0,00                        | 282.591,50                  | 0,00                        | 0,00                  | 0,00                          |
| Compras em andamento                         | 0,00                      | 114.519,81           | (114.519,81)           | 0,00               | 0,00                      | 0,00                         | 0,00                   | 0,00                        | 0,00                        | 0,00                        | 0,00                  | 0,00                          |
| Adiantamento a fornecedores                  | 244.998,77                | 472.404,80           | (717.403,57)           | 0,00               | (0,00)                    | (244.998,77)                 | 0,00                   | (0,00)                      | 244.998,77                  | 0,00                        | 0,00                  | 0,00                          |
| Edificações, obras civis e benfeitorias      | 2.554.151,98              | 1.588.466,11         | (4.142.618,09)         | 0,00               | 0,00                      | (2.554.151,98)               | 0,00                   | 0,00                        | 2.554.151,98                | 0,00                        | 0,00                  | 0,00                          |
| Software                                     | 0,00                      | 205.063,62           | (205.063,62)           | 0,00               | 0,00                      | 0,00                         | 0,00                   | 0,00                        | 0,00                        | 0,00                        | 0,00                  | 0,00                          |
| <b>Ativo Intangível em Curso</b>             | <b>12.931.166,87</b>      | <b>44.557.557,49</b> | <b>(46.713.395,41)</b> | <b>0,00</b>        | <b>10.775.328,95</b>      | <b>(2.155.837,92)</b>        | <b>0,00</b>            | <b>10.775.328,95</b>        | <b>12.931.166,87</b>        | <b>(1.258.833,91)</b>       | <b>0,00</b>           | <b>(1.258.833,91)</b>         |
| <b>Total do Ativo Intangível</b>             | <b>178.105.390,96</b>     | <b>68.237.649,90</b> | <b>(56.006.287,44)</b> | <b>0,00</b>        | <b>190.336.753,42</b>     | <b>12.231.362,46</b>         | <b>(67.184.230,70)</b> | <b>123.152.522,72</b>       | <b>117.235.337,50</b>       | <b>(15.526.454,49)</b>      | <b>3.835.383,39</b>   | <b>(11.691.071,10)</b>        |

## b) Obrigações especiais

As obrigações especiais vinculadas representam os recursos relativos à participação financeira do consumidor, das dotações orçamentárias da União, verbas federais, estaduais e municipais e de créditos especiais destinados aos investimentos aplicados nos empreendimentos vinculados à concessão/permissão. As obrigações especiais que no ano de 2015 eram apresentadas como redutoras do ativo intangível a partir do ano de 2016 passam a compor o passivo não circulante em atendimento a nova versão do MCSE. A amortização é calculada com base na taxa média de depreciação dos ativos correspondentes e foi realizada pelo método linear com base nas taxas anuais determinadas pela Resolução Aneel n° 367/2009, substituída pela Resolução Normativa n° 674/2015.

c) Redução ao valor recuperável – *Impairment*

A administração da Cooperativa revisa o valor contábil dos ativos de vida longa, principalmente o intangível (denominado imobilizado até o ano de 2010) a ser mantido e utilizado nas operações de distribuição e geração de energia elétrica, com o objetivo de determinar e avaliar sempre que eventos ou mudanças nas circunstâncias indicarem que o valor contábil de um ativo ou grupo de ativos não poderá ser recuperado. São realizadas análises para identificar as circunstâncias que possam exigir a avaliação da recuperabilidade dos ativos de vida longa e medir a taxa potencial de deterioração. Os ativos são agrupados e avaliados segundo a possível deterioração, com base nos fluxos futuros de caixa projetados descontados do negócio durante a vida remanescente estimada dos ativos, conforme o surgimento de novos acontecimentos ou novas circunstâncias. Nesse caso, uma perda seria reconhecida com base no montante pelo qual o valor contábil excede o valor provável de recuperação de um ativo de vida longa. O valor provável de recuperação é determinado como sendo o maior valor entre o valor de venda estimado dos ativos menos os custos estimados para venda e o valor em uso, determinado pelo valor presente esperado dos fluxos de caixa futuros do ativo ou da unidade geradora de caixa.

A administração entende ter direito contratual assegurado no que diz respeito à indenização dos bens vinculados ao final da permissão de serviço público, admitindo, por hora, e até que se edite regulamentação sobre o tema, a valorização dessa indenização pelo valor dos livros. Assim, a premissa de valoração do ativo residual ao final das permissões ficou estabelecida nos valores registrados contabilmente. Diante dessas premissas, a Cooperativa não identificou necessidade de constituição de provisão para recuperação de ativos.

**Nota 17 – Fornecedores**

A composição dos fornecedores é como segue:

|  | 2021                 | 2020                |
|--|----------------------|---------------------|
| Encargos de uso da rede elétrica         | 274.236,96           | 285.647,12          |
| Suprimento de energia elétrica – RGE Sul | 12.009.997,86        | 7.485.628,61        |
| Materiais e serviços                     | 1.012.761,46         | 1.399.125,71        |
| <b>Total</b>                             | <b>13.296.996,28</b> | <b>9.170.401,44</b> |

**Nota 18 – Empréstimos e financiamentos**

A composição de empréstimos e financiamentos é como segue:

| Órgão Financiador | Taxa juros ao ano | 2021         |                |              | 2020         |                |              |
|-------------------|-------------------|--------------|----------------|--------------|--------------|----------------|--------------|
|                   |                   | Circulante   | Não circulante | Total        | Circulante   | Não circulante | Total        |
| Sicredi União RS  | 11,35%            | 78,00        | 0,00           | 78,00        | 78,00        | 0,00           | 78,00        |
| <b>Total</b>      |                   | <b>78,00</b> | <b>0,00</b>    | <b>78,00</b> | <b>78,00</b> | <b>0,00</b>    | <b>78,00</b> |

a) Taxas de juros - os empréstimos e financiamentos de curto prazo (passivo circulante) têm taxas médias de juros de 11,35% ao ano.

b) Garantias - a garantia é representada pela receita própria, suportada por procuração outorgada por instrumento público, e na emissão de notas promissórias em igual número das parcelas a vencer.

**Nota 19 – Obrigações sociais e trabalhistas**

A composição desta conta é como segue:

|   | 2021                | 2020                |
|---|---------------------|---------------------|
| Folha de pagamento                        | 771.104,63          | 667.836,41          |
| Provisão de férias e encargos             | 1.991.637,18        | 1.630.439,63        |
| Tributos e contribuições retidos na fonte | 349.400,86          | 278.574,66          |
| Consignação em favor de terceiros         | 56.353,18           | 62.641,06           |
| Programa de participação nos resultados   | 665.971,27          | 781.686,53          |
| <b>Total</b>                              | <b>3.834.467,12</b> | <b>3.421.178,29</b> |

Em 2021, a Cermissões continuou com o programa de participação dos empregados nos resultados, baseado em acordo de metas operacionais e financeiras previamente estabelecidas com os mesmos.

**Nota 20 – Tributos, impostos e contribuições sociais**

A composição desta conta é como segue:

|   | <b>2021</b>         | <b>2020</b>         |
|---|---------------------|---------------------|
| PIS faturamento a recolher              | 40.881,86           | 20.465,11           |
| Cofins a recolher                       | 188.685,17          | 94.454,16           |
| ICMS a recolher                         | 498.591,87          | 519.900,12          |
| ISS a recolher                          | 8.367,60            | 962,92              |
| INSS                                    | 340.244,34          | 290.934,68          |
| FGTS                                    | 144.724,88          | 121.799,82          |
| PIS sobre folha de pagamento a recolher | 17.380,54           | 14.789,02           |
| IRF sem vinculo empregatício            | 49.514,73           | 38.693,23           |
| IRF sobre serviços – PJ                 | 1.623,84            | 840,70              |
| INSS – retidos autônomos                | 5.386,10            | 4.417,23            |
| Retenção para prev. social – PJ         | 13.072,66           | 5.229,74            |
| CSLL/PIS/Cofins retidos na fonte        | 5.106,79            | 2.484,00            |
| <b>Total</b>                            | <b>1.313.580,38</b> | <b>1.114.970,73</b> |

**Nota 21 – Encargos Setoriais**

A composição desta conta é como segue:

|   | <b>2021</b>         | <b>2020</b>         |
|---|---------------------|---------------------|
| Programa de eficiência energética - PEE   | 0,00                | 271.120,57          |
| Conta de desenvolvimento energético - CDE | 636.887,54          | 597.251,52          |
| Adicional bandeiras tarifárias            | 4.207.823,97        | 506.199,24          |
| <b>Total</b>                              | <b>4.844.711,51</b> | <b>1.374.571,33</b> |

**Nota 22 – Passivos financeiros setoriais**

A composição desta conta é como segue:

|  | <b>2021</b>       | <b>2020</b>         |
|--|-------------------|---------------------|
| Neutralidade parcela " A " - em curso    | 206.238,33        | 0,00                |
| Neutralidade parcela " A " - reconhecida | 91.220,96         | 562.599,56          |
| Componentes financeiros - em curso       | 109.504,31        | 79.903,19           |
| Componentes financeiros - reconhecidos   | 105.382,70        | 69.875,50           |
| Devolução de bandeiras tarifárias        | 0,00              | 797.710,10          |
| <b>Total</b>                             | <b>512.346,30</b> | <b>1.510.088,35</b> |

**Nota 23 – Outros passivos circulantes**

A composição desta conta é como segue:

|   | <b>2021</b>         | <b>2020</b>       |
|---|---------------------|-------------------|
| Energia elétrica recebida em duplicidade      | 9.970,91            | 14.551,08         |
| Eletrobrás – Bônus Itaipu                     | 2.012,56            | 2.117,29          |
| Crédito microgeração a compensar              | 1.117.361,22        | 388.172,61        |
| Convênios                                     | 14.551,49           | 16.075,29         |
| Contribuição parque das oliveira              | 3.848,00            | 0,00              |
| Recebimento de energia elétrica a identificar | 2.370,15            | 1.256,95          |
| Devolução recebimento a maior                 | 1.830,71            | 1.023,70          |
| Outros débitos fatura energia                 | 24.568,44           | 19.724,38         |
| Custeio de iluminação pública                 | 109.847,00          | 115.489,58        |
| Devolução de multas                           | 702,60              | 1.877,97          |
| <b>Total</b>                                  | <b>1.287.063,08</b> | <b>560.288,85</b> |

**Nota 24 – Provisões para Contingências**

Os saldos das provisões decorrem de análise do andamento de cada processo, realizado por assessoria jurídica que representa a Cermissões nos mesmos.

- a) Contingências trabalhistas – foram constituídas provisões para contingências trabalhistas no valor de R\$ 390.000,00 para suportar eventuais perdas em processos, considerando os prognósticos da assessoria jurídica.
- b) Contingências cíveis - foram constituídas provisões para contingências cíveis, no valor de R\$ 370.000,00 para suportar eventuais perdas em processos de caráter indenizatório, considerando os prognósticos da assessoria jurídica.
- c) Contingências fiscais - foram constituídas provisões para contingências fiscais, no valor de R\$ 209.568,96 para suportar eventuais perdas em processos apresentados pelo Estado do Rio Grande do Sul – Secretaria da Fazenda, considerando os prognósticos da assessoria jurídica da Cermissões.

**Nota 25 - Patrimônio líquido**

## a) Capital social

O capital social da Cooperativa, no valor de R\$ 7.300.463,84 (sete milhões, trezentos mil, quatrocentos e sessenta e três mil e sessenta e oitenta e quatro centavos) é formado por cotas partes referentes a 31.479 associados (R\$ 7.300.883,68 em 2020).

## b) Reservas de capital

|   | <b>2021</b>          | <b>2020</b>          |
|---|----------------------|----------------------|
| Reserva de equalização                  | 8.444.327,40         | 8.444.327,40         |
| Doações e subvenções para investimentos | 2.978.339,75         | 2.928.339,75         |
| <b>Total</b>                            | <b>11.422.667,15</b> | <b>11.372.667,15</b> |

## c) Reservas de sobras

|   | <b>2021</b>           | <b>2020</b>           |
|---|-----------------------|-----------------------|
| Reserva legal   | 80.536.594,75         | 73.414.183,08         |
| Rates - Reserva de assistência técnica educacional e social | 14.542.885,89         | 14.603.209,51         |
| Reserva de expansão e manutenção                            | 45.169.527,55         | 38.490.588,20         |
| <b>Total</b>  | <b>140.249.008,19</b> | <b>126.507.980,79</b> |



## d) Natureza e finalidade das reservas

Reserva legal - é indivisível para distribuição entre os cooperados, mas a sua constituição é obrigatória conforme a Lei nº 5.764/1971. De acordo com o Art. 55 do estatuto social da Cooperativa as sobras líquidas do exercício serão deduzidos 50% para a constituição da reserva legal, além de eventuais destinações a critério da assembleia geral. Destina-se a reparar perdas e atender ao desenvolvimento das atividades da Cooperativa.

Reserva de assistência técnica, educacional e social - também é indivisível entre os cooperados, sendo constituído por 5% das sobras líquidas do exercício social e pelo resultado das operações com terceiros, conforme previsão estatutária, destinado à cobertura de gastos com assistência técnica, educacional e social dos cooperados, seus dependentes e seus próprios colaboradores. Sua constituição é estabelecida pela Lei nº 5.764/1971.

O resultado positivo apurado com o ato não cooperativo foi de R\$ 443.613,63 (quatrocentos e quarenta e três mil, seiscentos e treze reais e sessenta e três centavos), o qual foi transferido para o Rates, conforme prevê a legislação cooperativista.

## e) Sobras à disposição da assembleia geral ordinária

| <b>Demonstração</b>                                      | <b>2021</b>         | <b>2020</b>         |
|--|---------------------|---------------------|
| Resultado do exercício abrangente                        | 14.688.436,97       | 20.458.092,62       |
| Destinações:   |                     |                     |
| Reserva legal  | (7.122.411,67)      | (9.691.229,24)      |
| Reserva de assistência técnica educacional e social      | (1.155.854,80)      | (2.044.757,07)      |
| Fundo de expansão e manutenção                           | (4.985.688,17)      | (6.783.860,46)      |
| <b>Sobras à disposição da assembleia geral ordinária</b> | <b>1.424.482,33</b> | <b>1.938.245,85</b> |

As sobras apuradas após a constituição das reservas ficam à disposição da assembleia geral ordinária para deliberação quanto a sua destinação.

**Nota 26 - Ingressos/receitas operacionais**

Apresentamos a seguir a demonstração da receita líquida do exercício:

|  | <b>2021</b>            | <b>2020</b>            |
|--|------------------------|------------------------|
| <b>Receita bruta</b>   | <b>159.484.681,21</b>  | <b>142.758.601,91</b>  |
| Fornecimento de energia elétrica                                       | 102.817.188,41         | 91.633.698,96          |
| Doações, contribuições e subv. econômica                               | 36.651.940,58          | 35.807.847,06          |
| Receita de construção  | 19.541.106,56          | 14.826.773,48          |
| Outras receitas  | 474.445,66             | 490.282,41             |
| <b>Tributos sobre a receita</b>  | <b>(17.503.033,14)</b> | <b>(16.684.205,87)</b> |
| ICMS   | (15.736.745,15)        | (15.192.983,27)        |
| Cofins   | (1.443.276,49)         | (1.221.647,87)         |
| PIS  | (312.709,93)           | (259.228,41)           |
| ISSQN  | (10.301,57)            | (10.346,32)            |
| <b>Encargos do consumidor</b>  | <b>(16.950.459,66)</b> | <b>(7.505.607,22)</b>  |
| Conta de desenvolvimento energético - CDE                              | (7.365.198,33)         | (6.494.891,40)         |
| Taxa de fiscalização - TFSE  | (223.998,78)           | (224.817,01)           |
| Outros   | (9.361.262,55)         | (785.898,81)           |
| <b>Total dos tributos sobre a receita e dos encargos do consumidor</b> | <b>(34.453.492,80)</b> | <b>(24.189.813,09)</b> |
| <b>Receita líquida</b>   | <b>125.031.188,41</b>  | <b>118.568.788,82</b>  |

## a) Composição de outras receitas

|                                     | <b>2021</b>       | <b>2020</b>       |
|-------------------------------------|-------------------|-------------------|
| Serviços taxados                    | 93.383,24         | 87.856,25         |
| Arrendamento e aluguéis de postes   | 343.003,96        | 344.084,72        |
| Arrendamentos e alugueis de imóveis | 12.982,89         | 12.478,88         |
| Recuperação de despesas             | 24.695,57         | 27.923,97         |
| Outros ingressos                    | 380,00            | 17.938,59         |
| <b>Total</b>                        | <b>474.445,66</b> | <b>490.282,41</b> |

## b) Receitas e custos de construção

Conforme determina a ITG 01 aprovada pela Resolução CFC 1.261/2009, correspondem aos valores aplicados no ativo intangível e que devem ser registrados como custo. Em contrapartida, registramos também a receita correspondente, decorrente do direito de receber o valor investido através da tarifa, durante o período de permissão, bem como a indenização relativa à parcela não amortizada dos mesmos, ao final do mencionado período.

**Nota 27 - Dispêndios/custos/despesas operacionais**

As naturezas de gastos que compõem esta conta são:

|   | <b>2021</b>            | <b>2020</b>            |
|---|------------------------|------------------------|
| <b>Dispêndios/custos de operação</b>                | <b>(24.828.902,76)</b> | <b>(22.346.809,43)</b> |
| Pessoal   | (12.311.063,14)        | (11.635.941,06)        |
| Material  | (2.424.005,64)         | (2.041.117,45)         |
| Serviços de terceiros                               | (1.402.794,83)         | (1.095.033,26)         |
| Arrendamentos e aluguéis                            | (145.744,06)           | (145.418,28)           |
| Seguros   | (31.750,22)            | (34.966,61)            |
| Doações e contribuições                             | (121.475,00)           | (109.764,00)           |
| Provisões   | (705.103,99)           | 9.082,02               |
| Tributos  | (139.565,20)           | (112.932,17)           |
| (+) Recuperação de despesas                         | 156.469,54             | 131.664,67             |
| Amortização/depreciação                             | (7.028.011,01)         | (6.661.545,21)         |
| Outros  | (675.859,21)           | (650.838,08)           |
| <b>Dispêndios/despesas gerais e administrativas</b> | <b>(8.455.448,60)</b>  | <b>(7.596.219,37)</b>  |
| Pessoal   | (4.170.808,23)         | (3.781.775,31)         |
| Administradores                                     | (1.586.875,32)         | (1.320.791,41)         |
| Material  | (426.095,30)           | (446.397,57)           |
| Serviços de terceiros                               | (1.355.669,12)         | (1.361.996,24)         |
| Arrendamentos e aluguéis                            | (15.634,50)            | (9.291,88)             |
| Seguros   | (15.235,77)            | (17.329,49)            |
| Tributos  | (103.294,13)           | (68.661,25)            |
| Doações e contribuições                             | (118.661,73)           | (98.792,91)            |
| (+) Recuperação de despesas                         | 363.663,75             | 292.981,90             |
| Amortização/depreciação                             | (375.603,66)           | (222.535,10)           |
| Outros  | (651.234,59)           | (561.630,11)           |

**Nota 28 - Instrumentos financeiros**

## a) Considerações gerais e gerenciamento de riscos

A Cooperativa mantém operações com instrumentos financeiros, cujos riscos são administrados através de estratégias de posições financeiras e sistemas de controles de limites de exposição aos mesmos. Todas as operações estão reconhecidas na contabilidade e os principais instrumentos financeiros são:

- I) Caixa e equivalentes de caixa apresentados na nota 06;
- II) consumidores apresentados na nota 07;
- III) empréstimos e financiamentos apresentados na nota 18.

b) Valor justo

| Instrumentos Financeiros      | 2021           |               | 2020           |               |
|-------------------------------|----------------|---------------|----------------|---------------|
|                               | Valor Contábil | Valor Mercado | Valor Contábil | Valor Mercado |
| Caixa e equivalentes de caixa | 21.532.115,79  | 21.532.115,79 | 15.792.220,50  | 15.792.220,50 |
| Consumidores                  | 16.505.654,72  | 16.505.654,72 | 12.921.271,24  | 12.921.271,24 |
| Empréstimos e financiamentos  | 78,00          | 78,00         | 78,00          | 78,00         |

c) Classificação dos instrumentos financeiros

| 31/12/2021                    | Mantidos p/<br>negociação | Mantidos até<br>vencimento | Destinados à<br>venda | Empréstimos e<br>financiamentos | Total                |
|-------------------------------|---------------------------|----------------------------|-----------------------|---------------------------------|----------------------|
| <b>Ativos financeiros</b>     |                           |                            |                       |                                 |                      |
| Caixa e equivalência de caixa | 0,00                      | 21.532.115,79              | 0,00                  | 0,00                            | <b>21.532.115,79</b> |
| Consumidores                  | 0,00                      | 16.505.654,72              | 0,00                  | 0,00                            | <b>16.505.654,72</b> |
| <b>Total</b>                  | <b>0,00</b>               | <b>38.037.770,51</b>       | <b>0,00</b>           | <b>0,00</b>                     | <b>38.037.770,51</b> |
| <b>Passivos financeiros</b>   |                           |                            |                       |                                 |                      |
| Empréstimos e financiamentos  | 0,00                      | 0,00                       | 0,00                  | 78,00                           | <b>78,00</b>         |
| <b>Total</b>                  | <b>0,00</b>               | <b>0,00</b>                | <b>0,00</b>           | <b>78,00</b>                    | <b>78,00</b>         |

d) Fatores de risco que podem afetar os negócios:

I) risco de taxas de juros - esse risco é oriundo da possibilidade de a Cooperativa vir a sofrer perdas (ou ganhos) por conta de flutuações nas taxas de juros que são aplicadas aos seus passivos e ativos captados (aplicados) no mercado. Para minimizar possíveis impactos advindos de oscilações em taxas de juros, a Cooperativa adota a política de contratação de taxas fixas, de seus contratos, visando adequá-los ao mercado;

II) risco de crédito - advém da possibilidade da Cooperativa não receber valores decorrentes de operações de distribuição de energia elétrica ou de créditos detidos junto às instituições financeiras geradas por operações de aplicação financeira;

III) risco de gerenciamento de capital - advém da escolha da Cooperativa em adotar uma estrutura de financiamentos para suas operações.

**Nota 29 - Demonstração do resultado segregado por atividade**

Apresentamos a seguir a demonstração do resultado do exercício por atividade, em 31 de dezembro de 2021, das unidades de negócios geração, distribuição e atividades não vinculadas:

|  | <b>Geração</b>        | <b>Distribuição</b>     | <b>Atividades não Vinculadas</b> | <b>Total</b>            |
|--|-----------------------|-------------------------|----------------------------------|-------------------------|
| <b>Ingressos/receita bruta</b>                                 | <b>5.927.040,89</b>   | <b>153.176.577,90</b>   | <b>381.062,42</b>                | <b>159.484.681,21</b>   |
| Fornecimento energia elétrica                                  | 5.927.040,89          | 96.890.147,52           | 0,00                             | 102.817.188,41          |
| Doações contribuições e subvenções econômica                   | 0,00                  | 36.651.940,58           | 0,00                             | 36.651.940,58           |
| Outras receitas  | 0,00                  | 93.383,24               | 381.062,42                       | 474.445,66              |
| Receitas com construção  | 0,00                  | 19.541.106,56           | 0,00                             | 19.541.106,56           |
| <b>Deduções da receita</b>                                     | <b>(2.081.724,24)</b> | <b>(32.346.246,30)</b>  | <b>(25.522,26)</b>               | <b>(34.453.492,80)</b>  |
| ICMS   | (935.218,84)          | (14.801.526,31)         | 0,00                             | (15.736.745,15)         |
| PIS e Cofins   | (95.658,04)           | (1.645.107,69)          | (15.220,69)                      | (1.755.986,42)          |
| Encargos do consumidor   | (1.050.847,36)        | (15.899.612,30)         | 0,00                             | (16.950.459,66)         |
| ISS  | 0,00                  | 0,00                    | (10.301,57)                      | (10.301,57)             |
| <b>Ingressos/receita líquida</b>                               | <b>3.845.316,65</b>   | <b>120.830.331,60</b>   | <b>355.540,16</b>                | <b>125.031.188,41</b>   |
| <b>Dispendio/custo serviço energia elétrica</b>                | <b>(1.192.215,90)</b> | <b>(102.695.481,89)</b> | <b>0,00</b>                      | <b>(103.887.697,79)</b> |
| Energia elétrica comprada                                      | 0,00                  | (59.517.688,47)         | 0,00                             | (59.517.688,47)         |
| Dispêndios/custos de operação                                  | (1.192.215,90)        | (23.636.686,86)         | 0,00                             | (24.828.902,76)         |
| Dispêndios/custos de construção                                | 0,00                  | (19.541.106,56)         | 0,00                             | (19.541.106,56)         |
| <b>Sobra/lucro bruto</b>                                       | <b>2.653.100,75</b>   | <b>18.134.849,71</b>    | <b>355.540,16</b>                | <b>21.143.490,62</b>    |
| <b>Dispendio/despesas operacionais</b>                         | <b>0,00</b>           | <b>(9.169.785,91)</b>   | <b>0,00</b>                      | <b>(9.169.785,91)</b>   |
| (+) Outros ingressos/receitas                                  | 0,00                  | 649.796,08              | 0,00                             | 649.796,08              |
| Dispêndios/despesas administrativas                            | 0,00                  | (8.455.448,60)          | 0,00                             | (8.455.448,60)          |
| Outros dispêndios/despesas                                     | 0,00                  | (1.364.133,39)          | 0,00                             | (1.364.133,39)          |
| <b>Resultado do serviço</b>                                    | <b>2.653.100,75</b>   | <b>8.965.063,80</b>     | <b>355.540,16</b>                | <b>11.973.704,71</b>    |
| <b>Resultado financeiro</b>                                    | <b>0,00</b>           | <b>1.710.458,50</b>     | <b>0,00</b>                      | <b>1.710.458,50</b>     |
| Disp/despesas financeiras                                      | 0,00                  | (286.789,53)            | 0,00                             | (286.789,53)            |
| (+) Ingressos/receita financeira                               | 0,00                  | 1.997.248,03            | 0,00                             | 1.997.248,03            |
| <b>Resultado do exercício antes dos tributos sobre a renda</b> | <b>2.653.100,75</b>   | <b>10.675.522,30</b>    | <b>355.540,16</b>                | <b>13.684.163,21</b>    |
| Contribuição social  | 0,00                  | (85.999,67)             | 0,00                             | (85.999,67)             |
| Imposto de renda   | 0,00                  | (214.887,97)            | 0,00                             | (214.887,97)            |
| <b>Sobra/lucro do exercício</b>                                | <b>2.653.100,75</b>   | <b>10.374.634,66</b>    | <b>355.540,16</b>                | <b>13.383.275,57</b>    |

**Nota 30 - Demonstração tributável do resultado – operações com associados e terceiros**

Apresentamos a seguir a demonstração tributável do resultado nas operações com associados e terceiros, em 31 de dezembro de 2021:

| <b>Conta</b>   | <b>Associados</b>      | <b>Terceiros</b>       | <b>2021</b>             | <b>2020</b>            |
|--|------------------------|------------------------|-------------------------|------------------------|
| <b>1 Ingressos/receita bruta</b>                                       | <b>142.591.498,72</b>  | <b>16.893.182,49</b>   | <b>159.484.681,21</b>   | <b>142.758.601,91</b>  |
| Ingressos/receita de energia elétrica                                  | 90.711.623,38          | 12.105.565,03          | 102.817.188,41          | 91.633.698,96          |
| Serviços taxados   | 76.067,31              | 17.315,93              | 93.383,24               | 87.856,25              |
| Ingressos/receita de serviços  | 35,00                  | 345,00                 | 380,00                  | 17.938,59              |
| Arrendamentos e aluguéis   | 12.153,75              | 330.850,21             | 343.003,96              | 344.084,72             |
| Receita de construção  | 19.541.106,56          | 0,00                   | 19.541.106,56           | 14.826.773,48          |
| Doações, contrib. e subvenção econômica                                | 32.250.512,72          | 4.401.427,86           | 36.651.940,58           | 35.807.847,06          |
| Outros ingressos/outras receitas                                       | 0,00                   | 37.678,46              | 37.678,46               | 40.402,85              |
| <b>2 (-) Deduções dos ingressos/receita bruta</b>                      | <b>(29.415.352,52)</b> | <b>(5.038.140,28)</b>  | <b>(34.453.492,80)</b>  | <b>(24.189.813,09)</b> |
| Dispêndios/despesas com ICMS   | (13.425.490,26)        | (2.311.254,89)         | (15.736.745,15)         | (15.192.983,27)        |
| Dispêndios/despesas com PIS  | (204.345,31)           | (108.364,62)           | (312.709,93)            | (259.228,41)           |
| Dispêndios/despesas com Cofins   | (943.132,15)           | (500.144,34)           | (1.443.276,49)          | (1.221.647,87)         |
| Dispêndios/despesas com ISS  | (364,93)               | (9.936,64)             | (10.301,57)             | (10.346,32)            |
| Dispêndios/despesas com conta de desenvolvimento energético            | (6.434.816,51)         | (930.381,82)           | (7.365.198,33)          | (6.494.891,40)         |
| Dispêndios/despesas com taxa de fiscalização                           | (195.683,70)           | (28.315,08)            | (223.998,78)            | (224.817,01)           |
| Dispêndios/despesas com outros   | (8.211.519,66)         | (1.149.742,89)         | (9.361.262,55)          | (785.898,81)           |
| <b>3 (=) Ingressos/receita líquida</b>                                 | <b>113.176.146,20</b>  | <b>11.855.042,21</b>   | <b>125.031.188,41</b>   | <b>118.568.788,82</b>  |
| <b>4 (-) Disp/custos de serv. energ. elétrica e serv. operacionais</b> | <b>(93.245.980,24)</b> | <b>(10.641.717,55)</b> | <b>(103.887.697,79)</b> | <b>(92.007.686,03)</b> |
| Energia fornecida comprada   | (52.007.639,03)        | (7.510.049,44)         | (59.517.688,47)         | (54.834.103,12)        |
| Dispêndios/custo de operação   | (21.697.234,65)        | (3.131.668,11)         | (24.828.902,76)         | (22.346.809,43)        |
| Dispêndios/custos de construção  | (19.541.106,56)        | 0,00                   | (19.541.106,56)         | (14.826.773,48)        |
| <b>5 (=) Sobra/lucro bruto</b>   | <b>19.930.165,96</b>   | <b>1.213.324,66</b>    | <b>21.143.490,62</b>    | <b>26.561.102,79</b>   |
| <b>6 (-) Dispêndios/despesas continuadas</b>                           | <b>(8.014.637,62)</b>  | <b>(1.155.148,29)</b>  | <b>(9.169.785,91)</b>   | <b>(8.170.403,29)</b>  |
| (+) Outros ingressos/receitas  | 570.092,44             | 79.703,64              | 649.796,08              | 300.481,96             |
| Dispêndios/despesas gerais e administrativas                           | (7.388.768,49)         | (1.066.680,11)         | (8.455.448,60)          | (7.596.219,37)         |
| Outros dispêndios/despesas   | (1.195.961,57)         | (168.171,82)           | (1.364.133,39)          | (874.665,88)           |
| <b>7 (=) Resultado do serviço</b>                                      | <b>11.915.528,34</b>   | <b>58.176,37</b>       | <b>11.973.704,71</b>    | <b>18.390.699,50</b>   |
| <b>8 (+/-) Encargos financeiros líquidos</b>                           | <b>1.024.133,60</b>    | <b>686.324,90</b>      | <b>1.710.458,50</b>     | <b>1.354.133,97</b>    |
| Dispêndios/despesas financeiras  | (278.675,97)           | (8.113,56)             | (286.789,53)            | (145.744,54)           |
| (+) Ingressos/receitas financeiras                                     | 1.302.809,57           | 694.438,46             | 1.997.248,03            | 1.499.878,51           |
| <b>9 (=) Resultado antes dos tributos sobre sobras e/ou lucros</b>     | <b>12.939.661,94</b>   | <b>744.501,27</b>      | <b>13.684.163,21</b>    | <b>19.744.833,47</b>   |
| 10 (-) Contribuição social   | 0,00                   | (85.999,67)            | (85.999,67)             | (163.032,95)           |
| 11 (-) Imposto de renda  | 0,00                   | (214.887,97)           | (214.887,97)            | (428.869,30)           |
| <b>12 (=) Sobra líquida do exercício</b>                               | <b>12.939.661,94</b>   | <b>443.613,63</b>      | <b>13.383.275,57</b>    | <b>19.152.931,22</b>   |



Cooperativa de Distribuição e Geração de Energia das Missões Cermisões

Avenida Santa Lúcia, 1177 - Caibaté - RS.  
CEP 97930-000 FONE/FAX:(55) 3355-3000  
CNPJ 97081434/0001-03 - Inscr. Est.:179/0001029  
Home Page - www.cermissoes.com.br

### PARECER DO CONSELHO FISCAL

Em cumprimento ao que determina o artigo 54, Inciso X do Estatuto Social, reuniu-se nesta data o Conselho Fiscal da Cooperativa de Distribuição e Geração de Energia das Missões CERMISSÕES a fim de proceder ao exame do balanço patrimonial, demonstração do resultado do exercício, da demonstração de sobras ou perdas à disposição da assembleia, demonstração das mutações do patrimônio líquido, demonstração do fluxo de caixa, demonstração do valor adicionado, notas explicativas e de todos os documentos referentes ao exercício encerrado em 31 de dezembro de 2021.

Durante os trabalhos de revisão e análise do relatório de auditoria, apresentado ao Conselho Fiscal, pelo auditor Antônio Carlos Nasi o qual foi acompanhado pelo contador Dilceu Everling, datado em 04 de fevereiro de 2022, assinado por Nardon, Nasi Auditores Independentes S/S, e constatou-se que a administração obteve plena realização de seus objetivos cujas demonstrações contábeis espelham a realidade econômica-financeira da Cooperativa, pelo que declaramos ter encontrado tudo em perfeita ordem e exatidão e somos de parecer que as mesmas merecem integral aprovação da Assembleia Geral Ordinária dos Senhores Associados.

Caibaté – RS, 22 de fevereiro de 2022.

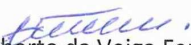
  
Alberto da Veiga Ferreira  
CPF 249.781.590-91

  
André Rodrigo Heldt  
CPF 812.712.120-72

  
Germano Wammes Kochann  
CPF 524.976.900/49



NARDON / NASI  
Audidores & Consultores

## RELATÓRIO DOS AUDITORES INDEPENDENTES SOBRE AS DEMONSTRAÇÕES CONTÁBEIS

Ilmos. Srs.

Conselheiros, Diretores e Associados da

**COOPERATIVA DE DISTRIBUIÇÃO E GERAÇÃO DE ENERGIA DAS MISSÕES - CERMISSÕES**

Caibaté - RS

### Opinião

Examinamos as demonstrações contábeis da **COOPERATIVA DE DISTRIBUIÇÃO E GERAÇÃO DE ENERGIA DAS MISSÕES - CERMISSÕES**, que compreendem o balanço patrimonial em 31 de dezembro de 2021 e as respectivas demonstrações do resultado, das mutações do patrimônio líquido, do resultado abrangente, dos fluxos de caixa e do valor adicionado para o exercício findo naquela data, bem como as correspondentes notas explicativas que fazem parte das referidas demonstrações.

Em nossa opinião, as demonstrações contábeis acima referidas apresentam adequadamente, em todos os aspectos relevantes, a posição patrimonial e financeira da **COOPERATIVA DE DISTRIBUIÇÃO E GERAÇÃO DE ENERGIA DAS MISSÕES - CERMISSÕES** em 31 de dezembro de 2021, o resultado de suas operações, as mutações no seu patrimônio líquido, do resultado abrangente, os seus fluxos de caixa e do valor adicionado para o exercício findo naquela data, de acordo com as práticas contábeis adotadas no Brasil.

### Base para Opinião

Nossa auditoria foi conduzida de acordo com as normas brasileiras de auditoria. Nossas responsabilidades, em conformidade com tais normas, estão descritas na seção a seguir intitulada "Responsabilidades dos auditores pela auditoria das demonstrações contábeis". Somos independentes em relação à Cooperativa, de acordo com os princípios éticos relevantes previstos no Código de Ética Profissional do Contador e nas normas profissionais emitidas pelo Conselho Federal de Contabilidade, e cumprimos com as demais responsabilidades éticas de acordo com essas normas. Acreditamos que a evidência de auditoria obtida é suficiente e apropriada para fundamentar nossa opinião.

### Outras Informações que Acompanham as Demonstrações Contábeis e o Relatório dos Auditores

A administração da Cooperativa é responsável por essas outras informações que compreendem o Relatório da Administração.

Nossa opinião sobre as demonstrações contábeis não abrange o Relatório da Administração e não expressamos qualquer forma de conclusão de auditoria sobre esse relatório.



NARDON / NASI  
Audítores & Consultores

Em conexoo com a auditoria das demonstraoes contabeis, nossa responsabilidade e a de ler o Relatorio da Administraoo e, ao faze-lo, considerar se esse relatorio esta, de forma relevante, inconsistente com as demonstraoes contabeis ou com nosso conhecimento obtido na auditoria ou, de outra forma, aparenta estar distorcido de forma relevante. Se, com base no trabalho realizado, concluirmos que ha distoroo relevante no Relatorio da Administraoo, somos requeridos a comunicar esse fato. No temos nada a relatar a este respeito.

### **Responsabilidades da Administraoo e da Governana pelas Demonstraoes Contabeis**

A administraoo e responsavel pela elaboraoo e adequada apresentaoo das demonstraoes contabeis de acordo com as praticas contabeis adotadas no Brasil e pelos controles internos que ela determinou como necessarios para permitir a elaboraoo de demonstraoes contabeis livres de distoroo relevante, independentemente se causada por fraude ou erro.

Na elaboraoo das demonstraoes contabeis, a administraoo e responsavel pela avaliaoo da capacidade de a Cooperativa continuar operando, divulgando, quando aplicavel, os assuntos relacionados com a sua continuidade operacional e o uso dessa base contabil na elaboraoo das demonstraoes contabeis, a no ser que a administraoo pretenda liquidar a Cooperativa ou cessar suas operaoes, ou no tenha nenhuma alternativa realista para evitar o encerramento das operaoes.

Os responsaveis pela governana da Cooperativa so aqueles com responsabilidade pela supervisoo do processo de elaboraoo das demonstraoes contabeis.

### **Responsabilidades dos Auditores pela Auditoria das Demonstraoes Contabeis**

Nossos objetivos so obter segurana razoavel de que as demonstraoes contabeis, tomadas em conjunto, estejam livres de distoroo relevante, independentemente se causada por fraude ou erro, e emitir relatorio de auditoria contendo nossa opinioo. Segurana razoavel e um alto nivel de segurana, mas, no, uma garantia de que a auditoria realizada de acordo com as normas brasileiras e internacionais de auditoria sempre detectam as eventuais distoroes relevantes existentes. As distoroes podem ser decorrentes de fraude ou erro e so consideradas relevantes quando, individualmente ou em conjunto, possam influenciar, dentro de uma perspectiva razoavel, as decisoes economicas dos usuarios tomadas com base nas referidas demonstraoes contabeis.

Como parte da auditoria realizada, de acordo com as normas brasileiras de auditoria, exercemos julgamento profissional e mantemos ceticismo profissional ao longo da auditoria. Alem disso:





NARDON / NASI  
Auditores & Consultores

- Identificamos e avaliamos os riscos de distorção relevante nas demonstrações contábeis, independentemente se causada por fraude ou erro, planejamos e executamos procedimentos de auditoria em resposta a tais riscos, bem como obtemos evidência de auditoria apropriada e suficiente para fundamentar nossa opinião. O risco de não detecção de distorção relevante resultante de fraude é maior do que o proveniente de erro, já que a fraude pode envolver o ato de burlar os controles internos, conluio, falsificação, omissão ou representações falsas intencionais.
- Obtivemos entendimento dos controles internos relevantes para a auditoria para planejarmos procedimentos de auditoria apropriados nas circunstâncias, mas não com o objetivo de expressarmos opinião sobre a eficácia dos controles internos da Cooperativa.
- Avaliamos a adequação das políticas contábeis utilizadas e a razoabilidade das estimativas contábeis e respectivas divulgações feitas pela administração.
- Concluimos sobre a adequação do uso, pela administração, da base contábil de continuidade operacional e, com base nas evidências de auditoria obtidas, se existe incerteza relevante em relação a eventos ou condições que possam levantar dúvida significativa em relação à capacidade de continuidade operacional da Cooperativa. Se concluímos que existe incerteza relevante, devemos chamar atenção em nosso relatório de auditoria para as respectivas divulgações das demonstrações contábeis ou incluir modificação em nossa opinião, se as divulgações forem inadequadas. Nossas conclusões estão fundamentadas nas evidências de auditoria obtidas até a data de nosso relatório. Todavia, eventos ou condições futuras podem levar a Cooperativa a não mais se manter em continuidade operacional.
- Avaliamos a apresentação geral, a estrutura e o conteúdo das demonstrações contábeis, inclusive as divulgações e se as demonstrações contábeis representam as correspondentes transações e os eventos de maneira compatível com o objetivo de apresentação adequada.

Comunicamo-nos com os responsáveis pela governança a respeito, entre outros aspectos, do alcance planejado, da época da auditoria e das constatações significativas de auditoria, inclusive as eventuais deficiências significativas nos controles internos que identificamos durante nossos trabalhos.

Porto Alegre, RS, 04 de fevereiro de 2022.

NARDON, NASI - AUDITORES INDEPENDENTES S/S  
CRC-RS Nº 542 - CVM Nº 303/4 - OCB Nº 15

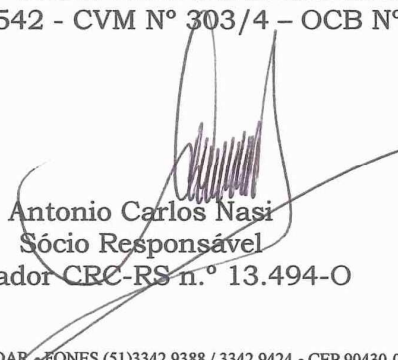
  
Antonio Carlos Nasi  
Sócio Responsável  
Contador CRC-RS n.º 13.494-O